盛京時報

陰曆乙亥四月六日
昭和十年五月八日
西曆一千九百三十五年

發行人 染谷保藏
編輯人 菊池貞二
印刷人 東光明
發行所 奉天隅田町九番地 盛京時報社
電話 編輯部(日)三二八二番 營業部(日)二〇二二番 營業部(滿)四一六八號 振替口座奉天一一三〇番
各支局 新京八島通三 哈爾濱二道街一三 大連榮町二番地
支社 大阪北區堂島濱通一

論說

匪患又形猖獗

天氣漸暖。各地方匪徒。幾如毒蟲啓蟄。又復出爲民害。近日劫火車。擾村屯。縱火焚燒。綁掠肉票。駸駸焉有猖獗之形勢。雖經滿日軍隊及地方警甲。與以猛烈之打擊。死傷潰逃。志不得逞。然此仆彼起。終有碍於地方之治安。勢不得不爲相當之戒備。無奈戒備自戒備。匪徒之猖獗。不因戒備而稍衰。即奉天省會附郭近郊之處所。亦時有三五匪徒。持械闖入民家。以行其翻箱倒篋之伎倆。不遂所慾。則傷害事主。無所顧忌。豈固性惡使然歟。不然。胡爲如蔓草之野火燒不盡。春風吹又生耶。此眞百思而不可解。

說者以滿洲爲胡匪特產區域。由來已久。匪徒之多。殊無足怪。然自滿洲建國而後。空陸軍迭次剿討。不爲不嚴。一面又從事招撫。櫛次宣慰。使匪而猶是人也。應亦感死亡之枕藉。何苦以血肉之軀。與砲火相抗。定當相率投誠。而爲王道所感化。不圖死傷者死傷。歸順者歸順。仍然不能滅其本根。小醜跳梁。所在皆是。謂其挾必死之精神。以行其主義。固無不可。惜志不在大。而又舍正路而不由。倘能棄邪歸正。不改初心。則今日之匪徒。何往而非捍衛國家之良將乎。無如爲匪徒者。情甘劫掠以謀生。不肯幡然變計。是以爲地方人民害也耳。

政府爲澈底袪除匪患計。故添設省政府。劃小行政區域。一面將村屯歸併。易於統制。使匪徒無所窩藏。而又收回民有槍械。使匪徒無所覬覦。良民雖欲挺而走險。亦不致爲匪徒所誘惑。而至於落草。政府對於淸除匪患之孤詣苦心。亦云至矣。無如百密一疏。自來難免。匪徒之猖獗。仍不能因國家之種種設施而有所減少。甚且持鎗挾彈。以威脅事主。抵抗官軍。誠不知其鎗械因何自而來。此亦一至堪注意之事。若消弭匪患之道。固在彼而不在此。則軍政長官。尚宜別籌良策。斯得之矣。

語曰。民不畏死。奈何以死懼之。是民且然。彼爲匪者。本置死生於度外。更遑論矣。終之以剿討除匪。雖爲治匪之方法。卒不免殺以止殺。所謂揚湯止沸。釜底抽薪。蓋匪徒亦民也。古人以民喻水。可使就下。亦可激之過顙。載舟覆舟。理尤明顯。在上者誠能切實厲行王道。誰復願自外生成。不爲良民而爲匪徒。吾知其必無有也。匪且無有。復安有所謂猖獗乎。

至今日之最可慮者。爲民窮財盡。百業蕭條。遊手好閑者。觸目皆是。始則流於賭博。以期孤注之一擲。是以凡具賭博性之事業。莫不利市三倍。久之則逼於飢寒。而不得不爲盜匪。此爲顚撲不破之至理。明乎此。則積極以淸匪。無寧爲人民廣謀生計之出路。庶幾國家多生利分子。而社會可相互安居而樂業。劫奪之敎。善理財者不爲也。彼匪徒者。無非明火執仗以肆其劫奪耳。試觀近今之匪案。除劫車等另有計劃外。所搶之數。竟有不及百元者。而亦値得一搶。是亦匪徒之愈趨愈下。惟小民之有飯可吃者。皆將人人危懼矣。此等兇惡棍徒。論罪原無可赦。豈能任其猖獗。以爲民害。第原情略迹。不無有激而然。未不敏。請以蠅喻。蠅固爲傳染疾病之媒介。有害於民生。撲蠅固當。但眞能厲行淸潔。則蠅之生殖自少。未審治匪者以爲何如耳。

法俄互助約現正式發表

規定五年爲有效期限

巴黎訊云、法俄兩國昨在此間所簽定之互助協定、已於三日公布該約有效期限爲五年、規定兩國之一無端受歐洲任何國侵略時、則另一國應即依國聯行政院根據盟約第十條與第十六條所發表之主張、予以援助、如國聯行政院不發表主張、或不能商得一致之決議、則援助之義務仍將實施、彼此援助之担任、僅指侵略簽約國自己之土地言、而僅施於前俄法德議訂之三方條約所定界限以內(按照該約、任何國受三國之一之侵略時、則其他一國應即助同禦之)該約文規定、遇簽約國之一、有爲歐洲任何他國侵略之虞時、則兩簽約國應即會商實施國聯盟約第十條規定所宜取之計畫、該約中一切規定之實施、不能與簽約國以前條約義務相抵觸、但簽約國經互允後、得參加同類的條約或担任義務、以代替本約、所規定者、約中並無可釋爲限制簽約國對國聯的義務之規定云、

協定條文 又訊、法俄互助協定二日由外長拉佛爾與蘇俄大使鮑秦奇亞舉行草簽後、共全文頃已由法外部正式發表茲摘要如下、(一)法俄互助協定、法蘭西共和國與蘇維埃聯邦爲鞏固和平、保證國聯盟約之實施、並訂結歐洲協定起見、特簽訂協定如下、第一條、法俄兩國相約、倘遭歐洲國家威脅時、應立即相互諮詢依照國聯盟約第十條應行採取之步驟、第二條、依照國聯盟約第十五條第七項、倘法俄兩國未經挑釁而遭侵略時、兩國相約、立即相互援助、第三條國聯盟約第十六條規定、會員國不顧盟約第十三條、第十五條之規定、而從事侵略者、應視爲對全體會員國犯罪、遇有此種情形、法俄兩國相約、立即相互援助、如依照盟約第十七條第一項及第三條之規定、非國聯會員國從事侵略、而以法俄兩國爲其侵略目標時、則法俄兩國亦相約立即相互援助、第四條、本協定對於國聯爲保障和平所應採之步驟、不加以制限、第五條、本協定簽字後、應由簽字國政府迅速批准、並向國聯秘書處登記、本協定有效期間定爲五年、在滿期以前一年內、倘未經簽字國之一宣告廢止、則本協定無限期發生效力、但嗣後簽字國得於一年前預先通告廢止之、

法俄議定書 法俄議定書第一條、依照本協定第三條之規定、如國聯行政院依盟約第十五條通過解決爭端之建議書時、則簽字國之一方、負有義務、須按照行政院建議書準備向他方立即援助、爲此簽字國商定、遇有此等情形、簽字國應共同行動、使行政院在所必要之迅速時期內、提出建議書、如行政院未發表建議書或建議書、未獲一致通過、則簽字國相互援助之義務、仍適用之、簽字國復商定、本協定所規定之互相約束、係專指簽字國一方之本國領土實際遭侵略時而言、第二條、簽字國商定、本南定所載明之條欵、如與簽字國一方所負担之條約義務相抵觸、而足使一方遭受國際性質之制裁時、則該條欵不適用之、、第三條、簽約國相互承認、在相當時期經簽約國相同意後、得自由參加性質相類似之各項協定、直接或間接參加則視適宜情形以定之、參加此項協定以後、則各項協定所產生之約束、應代替條約所產生之約束、簽字國政府聲明、本協定係由從前迭次談判之所產生、從前迭次談判、曾謀成立一種安全協定、而將東北歐各國如蘇俄、德國、捷克波蘭、鄰接蘇俄領土之波羅的海諸國、悉數包含安全協定之內、此外更將由蘇俄、法國、德國訂結三國互助協定、規定三國中之一國侵略另國時、則其他一國應對被侵略國加以援助、此種協定雖爲簽字國所繼續期望、然至目前爲止、各方情勢迄未允許其成立、爲此簽字國商定、法俄互助協定所規定之約束、僅得在上述三國互助協定之範圍內適用之、又法俄兩國曾於一九三二年十一月二十九日訂結互不侵犯條約、此項互不侵犯之約束、並得推廣以期普遍適用、爲此如簽字之一方適受侵略、而從事侵略者非上述三國互助協定內所開列之國家、及其他一方、在發生衝突時、對於侵略國家不得予以一切之援助、

美參院農委會通過膨脹案

主張發行鈔票三十萬萬

華盛頓訊云、參院農業委員會三日通過有通貨膨脹性質之佛萊塞爾倫克案、此案主張政府發行三十萬萬元鈔票、以低利率接濟農村抵押之金融、按此案已於四月十六日爲衆院農業委員會所通過云、

又訊、美國銀行公會職員、三日赴白宮向羅總統聲稱私人金融中之障礙、確已打破、銀行家現願放出債欵、並謂美國一般經濟現狀已視前爲佳云、

又訊、美國工會願爲羅總統後援、俾使國家復興案繼續二年、同時最高法院現正審訊國家復興處現行法律是否合法一案、觀審者極衆、復興處主任李芝堡竭力爲復興案辯護云、

世界海軍會議十月間召集

巴黎方面認無成功希望

巴黎訊云、法海長比德里赴英訪英海長孟塞爾、頃已遄返據氏談、世界海軍會議或將於本年十月間召集、據此間外交界預測、該會幾於毫無成功之希望、其目的將採用某種方式以保持華盛頓海軍條約中關於戰鬪艦之限制、與倫敦海約中關於輔艦之建築云、

法人備置防毒面具

巴黎訊云、負責成立『消極抵抗制度』之兩委員會與巴黎公安局商討巴黎防空事後稱、全巴黎人士須即刻備置防毒面具、愈早愈好、一切房屋建築皆須速作適當保護之具、此並非故作驚人之舉、因巴黎人民對於防禦毒氣、燃燒彈之事已司空見慣、茲不過警告人民若至必要時、再預備防毒面具、則臨渴掘井、爲時已晚、因面具製造者只能按定單而製、一且人民齊來要貨則無以應之、故須未雨綢繆、早作準備也、至關於建築物防禦設備、凡建築物之有地窖可作隱蔽之用者、將立即指示於緊急時、如何處理之法、此外並介紹建造堅固之隱蔽物與防禦燃燒彈之法云、

和戰交響中 蘇聯的立場 (三)

布哈林

綜結起來說、蘇聯與德國究全立於相反的地位、在遠東、蘇聯實際的熱烈謀求和平、德國則否、在中歐、蘇聯也力求和平、德國則煽動戰爭、在東歐、蘇聯求訂和平公約、德國則竭力破壞之、在世界地圖上的最危險的地點、蘇聯爲和平之最確實有力的因子、德國則爲戰爭的因子、

但是、蘇聯實行軍備不實行呢?當然要實行的、因爲蘇聯政府如將勞動大衆交於共敵人手中、這乃是歷史上的一大罪惡、 我們不是托爾斯泰主義者、也非痴愚之徒、但蘇聯鞏固軍備的事實、決不與其和平主張相矛盾這與其他各國不相同的、

第一、蘇聯爲全世界普遍裁軍的提議人、蘇聯現在仍不撤銷這種提議、其次、蘇聯主張最低限度的裁軍步驟也應採取蘇聯現在仍不放棄這種主張、

但是正爲了這些提議和主張、不能被人實現出來的原故、所以蘇聯不能不增强其軍備、軍備於任何國家中、都與該國的政策相關聯、希特勒當增加德國軍備的時候、怎麽宣示呢?他公開宣言說、德國必須有大量武器爲其耕犂獲取外國的土地、因此德國的軍備乃希特勒所公開宣佈之侵略計劃的實際表現、而蘇聯的軍備則爲對外防守政策的實際表現、爲和平政策的實際表現、這種政策在世界上許多最危險的地點、已多次證實了、

蘇聯不願戰爭這件事、與人類的根本重大利益有着關聯、但是蘇聯決不怕戰爭、因蘇聯看定、如果再有戰爭爆發、蘇聯必獲勝利、新興社會主義的蘇聯以其巨大的國防武裝、國民的團結、政黨的統一指導的良善有絶對勝利的把握、將來的戰爭、必爲最後的賭賽、在這個最後的賭賽中、沒落的資本主義、斷不能獲勝、希特勒主義最激烈的怒火、不過是舊的世界之一種痙攣狀態、這種痙攣狀態、決不能拯救舊世界於滅亡、

因此、蘇聯政府、不畏懼戰爭、但也不願從事重大犧牲和巨大的困難、蘇聯反對戰爭、而且仍盡其所能、依然爲其從來所追求的和平目標、堅決奮鬥、 (完)

本日三大張半

鳴謝太平三井保險公司賠欵迅速

啓者敝號於本月三日晨因後鄰失愼致樓上下各貨損失奇重幸事前曾向太平公司投保貨險現洋伍千元整三井洋行投保貨險國幣肆千元整遇事後經太平公司安東總經理處東邊實業銀行及三井洋行代理劉學臣君查驗屬實復蒙各該公司派員辦理旋即解決按照實際損失數目如數賠償非常迅速足見三井太平兩保險公司信用之可靠敝號領欵之餘特登諸報端聊表謝忱再者敝號日前遇事時承日滿各機關及消防隊人員賜予救護復荷親友知好關懷慰問趨候難週謹此附謝

安東廣濟街世源德茶莊啓

感謝良醫良藥

內子素弱肝旺血虧腰腿酸痛脹悶氣促頭痛煩嘔經脉不調白帶甚多諸醫罔效已七八年茲經大南關雨春堂馬二琴先生(即馬浴書)爲擬數方并服其調經甘露飲十餘瓶而諸病全愈慶幸之下謹登報以志感謝之意云

孔學總會事務員 渞葆忠啓

奉天八王寺啤酒汽水公司董事會謹啓

敬啓者茲本公司前任董監事業於大同元年十月卅日任期屆滿早應選舉惟以事變關係推延迄今經於四月二十七日董監臨時會議討論以事關重要議決定於五月十四日下午一句鐘在本公司招開股東臨時大會以資選舉而利進行事關權利務請貴衆股東屆期携帶股票與會選舉倘不能出席請派代表爲荷

奉天紡紗廠發放紅利啓事

各股東均鑒查本廠康德元年份紅利每股應得國幣陸元五角除各銀行及直接領利各股東由廠逕發外其餘奉天市安東縣城各商戶股東由各該商會轉發各縣商民股東由各該縣公署轉發此款均已由廠發出請即持紅利摺及名章等件分別向各該商會及縣公署領取可也特此通告

奉天市房產交易介紹所開幕廣告

茲援照文明都市便民成例集資創立奉天市房產交易介紹所呈蒙各官廳核准發給許可證在案查本所呈定規章不但買賣雙方介紹費減輕而且關於驗契稅契登記等項因有本所保證均能捷便業於本年四月二十日開幕凡我市民擬買賣租賃房產土地者盍興乎來

地址大南門裏二十一號 滿電話二二七八號

上等花草硬木傢具魚缸低價出賣

茲有上等柳桃缸榴樹鐵樹松樹柏樹硬木大理石床紅木棹椅穿衣鏡棹木嵌箱古磁魚缸電燈英文打字機等種類甚多不及備載一律廉價出售如有購者請駕臨參觀無任歡迎

代理者奉天中街皮行胡同華英打字學校
地址奉天大北關下頭高級中校旁
寬心花園啓

商標呈請

前實業部商標局 囑託 中根齋
電話五七七二番
新京東五條通三番地

急募銀匠

逕啓者敝洋行急需採用銀匠數名希望者請速至左記地址接洽爲荷
奉天彌生町四七番地
金銀首飾 寶利洋行

恭送鷗浦縣警務局長朱呈瑞德政

竊鷗浦山林叢密匪患頻經去歲十二月一日朱公蒞任甫三朝悍匪韓十老七率匪百名來攻縣城我乏戰守之力賊共必逞之心鷗浦危如累卵賴朱公智勇沉着相機抗禦於雪地氷天中躬率警兵捆據把險戰必身先商民得脫匪患其次等劃治安預防水患開發實業提倡教育善政宏猷殊難枚舉今轉烏雲商民若失攝特念局長風雪一肩清風兩袖堪與古循吏相媲美兼駐軍六連李排長城區郭署長二君熱心地方遇事互助聯車警爲一家視商民如赤子三公之惠鷗人非言辭可述其梗概謹登報端以揚德政

黑河鷗浦縣商農紳學暨縣民同頌

全滿中國銀行貸借對照表

康德元年十二月三十一日

資產類	金額		負債類	金額	
現金			發行兌換券	2.283.348	50
庫存 2.824.567.43			應解滙欵	333.712	00
存放同業 5.818.451.68	8.643.019	11	同業存欵	1.681.745	57
貼現及買進期票	398.894	37	活期及往來存欵	9.405.450	83
押滙	1.574.417	84			
活期放款及透支	8.415.824	59	定期存欵	16.313.472	91
定期放款	8.474.464	78			
有價証券	2.652.977	84	應付欵項	618.763	28
營業用器具	102.939	16	備抵欵項	1.723.591	70
非營業用房地產及其他	1.530.105	71	期付欵項	11.685.879	39
應收款項	240.819	34			
期收款項	12.068.737	69	總分行往來	344.102	82
本期純損	287.867	53			
合計	14.390.067	96	合計	14.390.067	96

中國銀行全體貸借對照表

民國廿三年十二月卅一日 (包括國內外)

資產類	金額		負債類	金額	
現金			已收股本	25.000.000	00
庫存 24.704.019.84			公積金	1.992.588	13
存放同業 123.212.473.04	147.916.492	88	特別公積金及盈餘滾存	1.257.540	29
兌換券準備金					
現金準備 129.660.826.89			發行兌換券	204.713.465	41
保証準備 75.052.638.52	204.713.465	41	應解滙欵	9.624.085	94
貼現及買進期票	30.003.622	75	同業存欵	111.953.531	82
活期放款及透支	184.187.435	49	活期存及往來存欵	182.856.037	19
有價證券	25.364.330	57	定期存欵	251.884.933	58
定期放款	197.761.116	77	代收欵項	7.016.344	39
營業用房屋器具	1.268.435	50	期付契約	131.670.808	48
未收欵項	7.016.944	39			
期收契約	131.670.808	48	保付	45.747.707	96
保證	45.747.707	96	本年純益	1.933.317	01
合計	975.650.360	20	合計	975.650.360	20

北票炭批發處

錦縣界內 販賣區域
奉山線自錦縣至山海關
全大通線及營口線 自錦縣至白旗堡
北票炭指定販賣營業所
錦縣室町通北票炭礦錦縣分廠內
北票炭礦錦縣代銷處
共販事務所 電話二四六番
經理 清水孝祐

雙層麝香化積膏

專貼筋骨痠痛腰腿疼麻木痺
各症痞聚積
每份壹圓
招請各埠代理店優待外埠免郵費
功效 舒筋活止痛化瘀除風寒 消積聚靈驗
總發行所 奉天中街德潤堂

萬年青藥材店啓

省城中街路北‧電話四五一〇號
營業課目
批發國產大宗葯材參茸等貨門售各種湯劑飲片貨色俱全精製丸散膏丹虎鹿仙膠虎骨葯酒應有盡有
定價低廉
特聘醫士 蘇東曉 周雲五 [illegible]

注意 請看協和醬園開幕廣告

滿洲健國首都新京人烟稠密百業繁興本園爲振興實業起見不惜巨資在新京東四馬路創設協和醬園聘南北超等技師專造南式衛生醬油淅紹腐乳精製醬菜北平黃醬甜面醬什錦醬菜包瓜黑菜桂花糖蒜蘿蔔等類八寶小菜佛手疙疸甜醬白菜以及厨中應用醬品菜類味美適口批發零售應有盡有諸君旅行携帶饋送均稱美品敝園今擇於陰曆三月十一日正式開幕爲提倡營業優待主顧起見將諸貨一律大減價一星期務請各界諸君駕臨特別歡迎請嘗試之方知非謬也恐未週知特此廣告
設市內東四馬路東頭
協和醬園謹啓
自動電話六五五八番

奉送白帶白濁救星來蘇草

男子五淋白濁女子赤白帶下勿論久患新起且須莫雜藥亂投祇來將來蘇草代茶冲飲輕者二付重者四付莫不除根每付大洋七角買一送一郵購加一
奉天經售處大西門裡眞正稻香村 滿電話三七四七號

日本自動車學校

養成正規汽車司機技術者之最高權威◎實習本位 有通信教授
是東洋唯一之理想設備倘函達報名陸續奉上學校章程及說明書百頁

胃腸病專門藥 紅色造福

統治一切胃腸各種難治病症確有實效
大盒二元 小盒一元 大打二十元 小打十元

嬰兒聖藥 李氏小兒消葯

治食火食熱嘔吐泄痢青便瘦弱脹肚諸疳俱效
每袋四角打三元六角函索即寄空函不復
總行奉天大西邊門外鴻育堂藥店

本店新到

春季流行絨毡禮帽
西洋最高細長絨禮帽
各樣新式細毛呢
四季男坤帽品應有一概俱全
大減價
奉天中街路南 電話二三四七
潤記帽店廣告

陳宅啓事

不孝克正等侍奉無狀禍延顯考陳府君富春公諱永新痛於康德二年即夏曆乙亥年三月十六日酉時壽終正寢距生於咸豐三年三月初三日丑時享壽八十有三歲待疾在側親視含殮遵禮成服謹於四月十八日歷四月十二日開弔成主不孝等在外有年四十友住多未詳知一時赴告恐有闕漏謹此登報用代訃聞
孤子陳克正聚泣血稽顙
現居哈爾濱南崗 幕設哈爾濱道外三江閣會館

英皇即位紀念 日皇祝電
旅日英僑盛大慶祝

【東京六日電】日本天皇陛下、對於六日舉行之英國皇帝即位二十五年祝典謝恩式、發送鄭重祝電、秩父宮高松宮兩殿下、亦分別發送祝電、

【又電】以英國本國爲始、全世界之英國人、皆奉祝喬治五世陛下即位二十五周年、於六日在芝區榮町之教會、自午前十時、於庫萊布英國大使主力日本聖公會耶玆列多僧正司式之下、舉行感謝祭、仰日英協會總裁秩父宮同妃殿下、高松宮同妃殿下臨場、有岡田首相、廣田外相、大角海相、林陸相、牧野內府、鈴木侍從長、齋藤首相、德川家達公、石井菊次郎子、芳澤謙吉氏、及他約三百名之參列、至定刻、三殿下至會場、僧正率着白衣之諸僧人、於合唱讚美歌中、進至祭壇、祝皇帝陛下之健康、與大英帝國之繁榮、向全知全能之神、舉行感謝祈禱、至十時半、於英國國歌合唱中、日英交驩式閉幕、三殿下歸還、

【神戶六日電】爲紀念英皇喬治五世陛下即位二十五周年、旅居神戶之英僑一千餘人、于六日午前十一時參集英國總領事館、開公式祝賀會、一同舉杯、慶祝皇帝皇后之御健康、

(圖(上)英皇喬治五世陛下、(下)皇后馬利陛下

川軍閥與共匪提携 大舉反蔣氣勢
劉文輝由西康回川西部

(圖即劉文輝)

【上海六日電】據本地某處得電云、擁有四川西部及西康地盤、與十餘萬兵力、壓倒四川各軍閥勢力之劉文輝、自一九三二年以來、受蔣介石不斷的壓迫、自四川西部、向西藏東部及西康省求地盤而西進、此次乘蔣介石之失敗、又復返回四川西部、而與徐向前朱毛等共產軍提携、大舉反蔣旗幟、四川軍閥中之不平分子、有陸續與此合流之形勢、在共產軍與四川軍閥之合作、不僅對勦共工作、招來一大頓挫、且在反蔣影響上、將波及全中國、頗堪重視、在西南方面、爲對此之對策、召集陳李以下各將領、亦正開緊急會議、

內調局長官確定 吉田茂氏

【東京七日電】內閣調查局長官、已決定爲吉田茂氏、

何應欽返平

【天津六日電】何應欽今午到津、下午三時返平、青島訊云、何委員長應欽四日晨乘專車赴濟、轉道北返、沈鴻烈謝剛哲等、到站送行、葛光庭同車赴濟、濟南訊云、何應欽四日午後四時由青島乘專車抵濟、應韓復榘歡宴後、當夜十時何原車由濟北返、臨行對記者談、此次視察青濟、所得印象極佳、省市政府在韓沈領導下、各項建設、均有極長足之進步、地方秩序井然、人民安居樂業、祇要全國各地方軍政長官、均能如此努力、勵精圖治、國家前途、極有希望、天津訊云、北平軍分會委員長何應欽、南下赴濟青閱軍、頃已公畢、據此間官方接青島電訊、何氏及隨員謝鍾元等、四日搭專車離青北返、預定在馬廠閱軍後、即來天津、省市政府據報後、昨已準備歡迎、經特製標識發給職員配帶、屆時蒞站迎候、又隨何閱軍之軍分會委員門致中、富星橋兩氏、昨晨已由青先抵馬廠、當日上午即檢閱駐在該地之五十一軍部隊、並舉行常識測驗、今晨何委員長抵馬廠後、將僅對士兵訓話、不再檢閱、冀主席于學忠昨晨四時由馬廠返津、出席河北省天津區運動會開幕典禮、今晨將仍赴馬廠迎何、據于氏語記者、戰區保安隊換防事、本月十日定可實行、不致再生枝節、省境土匪、經一再剿捕、多銷聲歛跡、現各縣地方均極謐靜、于氏並定今日正午十二時在省府大禮堂開茶話會歡迎並邀各機關長官暨各界名流參加、

柳江炭坑問題 將圓滿解決
儀我大佐從中斡旋

【天津七日電】關於日華合辦泰記炭坑、中國側柳江炭坑之盜掘煤炭、並查封柳江鐵道車輛問題、原柳江炭坑、自三年前、曾被盜掘竊取、共額估計爲三百萬圓、泰記炭坑、近經由石田代表向柳江側担當損害賠償之交涉、儀我大佐當共仲介之勞、交涉若能圓滿解決、觀測兩炭坑或將合併、而爲日華合辦之新組織、

東洋觀光會議 平安終了
滿法印菲設狩獵區

【東京六日電】網羅亞細亞諸國之東洋觀光會議、六日已平安終了、但提出議案之十七件中、可決十二件、就中東洋諸國、成爲一團、擬與歐美實行觀光戰、而國際觀光局所提出之此次會議之大主題、滿場一致可決可謂會議之大成功、

【又訊】東洋觀光會議、於六日在大成功中完畢、對採擇案之實行方法、此後每隔一年開會、被推爲此會議之事務管理者、鐵道省國際觀光局爲一切之指導、各國分別出資本金合而共通作成宣傳畫、指南記電影等、將已往無系統之宣傳統一、自一九三六年春之觀光須到亞細亞之口號之下、大聲向歐美高呼、將觀光事業、作一大轉換、在此中特別放異彩者、乃爲設置東洋狩獵林區之件、得各國之援助、在滿洲國內設雁鴨雉等之鳥類狩獵林區在菲律賓設魚類之垂釣、在法領安南設虎豹象等猛獸狩之區域、對狩獵希望之觀光客、貸與獵槍等、整頓獵區內一切之設備、將世界之狩獵者、招致於亞細亞之良案、移諸實行、得觀光者以一紙之減價車票、得自由在東洋各地遊行、

蘭垣五五紀念

【蘭州六日電】蘭垣各界五日晨八時、在省府門前舉行五五紀念及歡迎中委鄧元沖大會到各界人士萬餘人、朱紹良主席、並報告開會意義、鄧氏講五五經過、並謂吾人應以總理偉大精神爲精神、努力完成革命、望大家在總理指導下、爲民族及國家而奮鬥、

日蘇改訂漁業約 蘇將發回答
大田大使謁外長催請回答

【東京六日電】據六日日本外務當接電云、大田駐蘇大使、於四日會見外務人民委員李特維諾夫氏、大田有如左質問、前者由我酒包參事官、對卡茲羅夫斯基氏關於現行漁業條約之改訂、曾述說帝國政府之方針、並申述此後改訂之交涉、但至今尚未接回答、不知蘇聯作如何感想、李特維諾夫氏答覆如左、前者爲歐滿問題、疲於奔命、在靜養中、故在最近將有所回答、

菲島獨立運動 迄至獨立決不終熄
薩黨首領在日本談話

【東京六日電】菲利賓薩克達利斯馬首領拉茅斯氏、比者秘密赴日、行踪甚爲詭秘、六日午後三時、在麴町區山下町『筑波飯店』內、以個人之立場對記者團陳述如左、此次之問題、非我等對於美國所結成者、蓋美國極端束縛吾等之自由、因而爲釀成暴動之主要原因、據聞菲島地方官、慫恿貴國(指日本國)將余送還、然而在日本並無何罪之余、倘被送還、則不轉瞬間、彼倍即加賣國奴之名義於余身矣、以武力對待吾等之官憲、已將暴動決定暫歸鎭壓、然余可下一斷語、不至菲島完全獨立、決不終息反抗運動也、所謂吾薩克達利斯黨、爲祖國獨立而奮鬥、美國人士、固不乏良善之士、然美國政府、殊太陰惡、余從此將糾合同志、赴南美一行、必待余歸國之同胞們矢勇歸去也、蓋因美國政府、曾有要求引渡該氏之消息、然美國大使館鑑於該人係政治犯、並未採取何等措置、至將取何種態度、尚難明悉、一方面日本官憲、亦未取如何之措置方針、故難明瞭、但由該人逗留日本、所出無憑據之謠諑、頗難觀察、與拉茅斯氏同行者、尚有萊斯保及哥拍兩秘書、

戰區新保安隊 換防期將決定

【北平六日電】戰區未了事宜、前經中日双方負責接洽、新保安隊移入日期、即可完全決定、

日本將對加拿大 設定報復關稅
由通商審議會慎重研究
通商擁護法之初次發動

【東京七日電】通商審議會幹事會、決定本週內開第二次會議、倘無特別障故、准于九日乃至十日開會、將在諸外國防遏日貨措置對策、就中調整對加拿大貿易策、經慎重審議此外該審議會第一並第二特別委員會、當于本週中、依外相指名、可正式成立、于下週儘先開特別委員會第一次會議、審議由幹事會送交之原案、可以從速決定調整對加拿大貿易之實際的方策、然對加拿大發動通商擁護法、勢所必至、其時期爲今月杪或來月初、又爲設定報復關稅計、考慮發動諒將定率法第四條、通商擁護法第一條、極富有彈力性、自去年五月一日成立以來、未有一度之施行、其實行頗惹各方注目、

巴西限制外僑案 打開有望
大總統促審議會反省

【東京六日電】巴西大總統三日送致教書於巴西審議會、經當場朗讀、內中要求審議會對於日本移民制限問題重加反省、是不啻爲促進日巴兩國友好關係、加以銳進力、因而打開移民問題、驟呈有望、據六日澤田大使致日本外務省公電巴西大總統之教書、要旨如左巴西政府、關於憲法所規定之移民二分制限令實施手續、特別組織委員會、現在審議中、然按諸巴西現實的諸條件觀之、至確悉實施時必極困難、實例上、桑保羅州由州內開發之必要點、絕對需要約四萬人之日本移民、但據憲法規定、右項多數人員、絕對不許其入國境、他方意大利及其他各國移民、亦同樣不能入國、則開拓耕地之前途、行將黯澹、試瞻世界先進農業國家、每一平方粁、有三十乃至四十名農民耕耨、對於農業銳志努力開發之農業國『巴西』的農民密度、每粁僅五人耳、憲法規定二分制移民法、不能不爲巴西自身之未來前途寒心、立法者、當此時也、即須以周到的用意、審查研究二分制移民法實施手續、確認爲絕對必要之舉、

茂尻炭坑爆發
八十餘名生死不明

【札幌六日電】六日午前九時二十分許、北海道空地郡茂尻炭坑、忽然爆發、此時入坑中之八十餘名工夫、生死不明

英國哈少將抵滬 以借欵爲目的 調查經濟
表面聲稱視察鐵道

【上海六日電】應南京政府之招聘、在渡華途次之英國哈門德少將、五日搭入港之□□汽船蘭浦拉號抵滬、預定七日赴南京、與汪精衛以下關係方面之要人會見、該氏來華之使命、聞單爲視察調查中國鐵道並報告、但據聞爲處於日華提携實現、中國政情安定之塲合關於以鐵道爲担保之借欵、作經濟的調查爲主眼、消息通間頗堪注目、

蔣介石提倡 苗民教育

【貴陽六日電】蔣介石現在此間整理政務、省主席吳忠信報告、蔣介石致辭、並述及敎育苗民必要建設、在貴陽設學校、凡苗民子弟三人至七人、均須入校讀書、費用由省府供給、

日與法王廳交換使節 早期實現頗困難
日本外務當局之談話

【東京六日電】羅馬法王廳與日本交換外交使節問題、日本外務當局有如左之談話、羅馬法王廳與日本交換外交使節問題、已於一九二二年在日本外務省立案、當時曾謀諸議會、乃遭四十餘佛教各派聯合會之反對、遂停止進行、但其後國際的情勢、亦發生變化、法王廳勢力、逐漸衰微、延及今日、即行交換外交使節、是否必要、尚屬疑問、即成豫計交換外交使節、是屬必要、然國內諸問題、斷難使其迅速實現若夫杉村大使將此問題與法王廳交涉之傳說、並未有何等報告、據觀此項消息、殆法王廳爲傳達其希望歟、

岡田內閣第一次之地方長官會議

美考察團由青飛津

【天津六日電】美國經濟考察團一部分團員、今日上午十一時一刻、乘中航公司巨型機由青島飛抵天津、省市府代表及學商各界人員等二百餘人、前往歡迎、青島訊云、據美經濟考察團長福勒斯、對記者談、此次來華、看到各處土木建設、道路交通、進步極速、印象甚深、關於未來之中美商務、俟考察後當作詳細報告、至美國高提銀價問題、未便發表意見、又訊、美經濟考察團等一行九人、由滬乘航空公司道格拉斯飛機、四日午抵青、沈鴻烈偕各機關工商界領袖、赴滄口機場歡迎、下榻萬國療養院下午參觀各大工廠、晚沈在迎賓館歡宴、定六日仍乘原機飛天津、天津訊云、美國經濟考察團團長福勒斯率領之第三組團員共十二人(內有團員二人偕帶眷屬)定明日(六日)午前十一時由青飛抵天津、該團預擬在津共躭擱四日、下榻處所已擇妥爲利順德飯店、招待日程亦經確定該團團員來津後將與此間銀行界名流卞白眉、李達等及南大、北洋工學院教授數人交換有關經濟問題之意見、俾備參考、並定八日上午九時三十分赴塘沽一行、參觀當地之永利製鹼廠及久大精鹽公司、由永利方面招待午宴、下午二時返津、定九日赴平、又上海招待處方面頃派褚鍾秀氏北來與青島天津等地方當局商洽招待該團事宜、昨聞褚氏已由津赴平云、上海訊云、美經濟考察團福勒斯等一行十人、由招待處夏彼方潘廣魁二人伴同、四日晨八時五十五分、乘中航公司道格拉斯巨型機飛青島、預計十一時可抵達、即按照日程遊覽該機並將在青招待各界試乘、然後於六日晨載該團團員飛津云、

政民聯携委員謁陸相期 在陸相由滿歸國後

【東京七日電】日本陸軍、對於政民聯携委員之請求會見、回答謂若以林陸相個人資格、何時皆可會見、關於國防問題及此後之軍事費等、交換意見而其後聯携委員關於對滿政策及滿洲各問題、遊說亦願充分所聞陸軍首領部之意向、但陸相於二十一日由東京出發赴滿洲視察旅行待陸相充分視察現地實情、堅固認識、歸國後、再行關於此等問題、與各黨代表者會見、對於今後對滿政策、滿洲各問題、更加徹底、交換意見、更向聯携委員說明林陸相自滿洲歸國後會見之意向、

菲島叛變 已歸平靜

【馬尼剌五日電】菲島總督海澄、四日由外省歸來、謂菲政危險、已成過去、叛徒遇官軍、棄衆而逃、頃已安堵、

蘭封方面河床淤甸

【開封六日電】豫境河床、自鐵橋迤東、本年均有淤甸、現貫台合龍、蘭封方面小新堤段河床淤甸更甚、再過大雨、實堪憂慮、近由黃災會撥欵興築、

法國巨船 諾號處女航海

【森那哂里五日電】大西洋航海界新女王法蘭西之富麗巨艦諾爾曼蒂號、自進水以來、即停船於森那哂里造船所、亟亟整裝待發、五日、艤裝已畢、滿載朝野名士、向勒哈佛爾港、登其處女航海之壯途、按該船乃在勒哈佛爾港、交付與特蘭斯哈特蘭祺克公司者、此後當航行於勒哈佛爾、普里穆斯、紐約間之大西洋航路、諾爾曼蒂號郵船、排水量殆達八萬噸、設計取流線型宛如海之長城、然乘客定員、祇限二千餘人、爲滿足海上快適生活、乃不惜盡力整備、

袁良飛滬 赴杭謁黃

北平訊云、平市長袁良近以黃委員長電召赴杭、有所商談特於昨晨六時半乘滄州號中航機離平飛滬、預計當晚轉車赴杭、定今晨登莫干山謁黃、報告北平市政、並請示一切、一週後返平、事畢到南苑機場送行者、計有陳寶書、余晉龢、蔡元、程遠帆、方頤積、譚炳訓、吳承湜等五十餘人、袁氏於五時五十分抵機場、與歡送者頻道辛勞、並與余晉龢密談多時、至六時半始登機南飛、下午三時許可抵上海龍華機場、袁氏於行前向記者發表談話云、余此次赴杭、係應黃委員電召報告北平市政務、並請示一切、今日抵滬、即轉車赴杭、休息一夜、二日晨登莫干山晉謁黃委員長、在山約有二日之勾留、四日可望下山、五日北返、赴京與否、當視有無必要、但最多亦不過有一星期之旅行、北平市政內部由陳秘書長(實銘)對外由余局長(晉龢)負責、記者詢以取締男女同校授課事、進行如何、據答、此事務在必行、第一步將按照教部規定、暫行男女分班授課、第二步辦法則須俟市立女子中學籌備就緒後辦理、目前一般論調、對此事頗多非議、但遍查歐洲各國、尤其法國在中等學校中、絕對禁止男女同班授課、則余之主張亦並非特異云、上海訊云、袁良一日晨六時許由平乘中航公司滄州號機南下、午後三時二十分抵滬、據語記者、此來係赴莫干山謁黃報告一切、並無其他任務、二日晨即往莫干山、華北情形甚佳、平市建設亦有進步、此行擬共躭擱五日、是否赴京、現尚未定云、

中法越南條約 業經簽字
五年懸案始得解決

南京訊云、中法越約第一附件內甲乙兩表、四日下午四時在外部正式簽字、其他附件亦同時換文、查中法越南及中國邊省關係專約、係十九年五月十六日下午十時由王前外長正廷與駐華法使瑪泰爾簽字於南京外交部長官舍中、全文十二條、來往照會十四件、內容對於通過稅訂有較公平辦法、關於鐵路問題、由越南政府辦、中政府則在越南海防、西貢、河內設立領事館、但因第一附件內甲乙兩表未克讓妥、未實行、五年以來迭經外次徐謨、法使韋禮德磋商、久久不決、其中徵稅洋米稅問題、最爲難結所在、今年法使回任後、先後南來、表示極誠懇之意、徐韋兩氏間、復經過十餘次之磋商、至上月末已完全商妥、二日中常會後開臨時政治會議決定照簽、是日下午韋使復至外部訪徐次長、說明已奉本國政府訓、即定四日下午四時正式簽字、並將其他關係附件同時換文、爭持五年、未決之懸案、在此外交不景氣中、竟繼中英滇緬劃界協定而解決、可謂今年在外交史上第二大事、四日簽字換文時、我方由汪兼外長徐次長出席、法方爲法使韋禮德及秘書杜康吉、換文畢各傾香檳而散、

川漢新路線
避開三峽經湘黔入川
預算需一億四千萬元

重慶訊云、避經三峽之川漢路、假道湘黔入川、先測長沙至重慶線平漢、膠濟兩路、各再分道入黔至涪河、涪烏江經彭水、黔江、龔灘、達酉陽分水嶺、與平漢之第一隊會合、思南折轉銅仁、再與第一隊會合、測竣後繪圖、交平漢局彙報、鐵部審核籌欵興築、鐵部派測量隊一、膠濟所派之第二隊林則彬隊長率員工二十一人、三日晚由青島抵渝四日語記者、正辦沿各縣手續、三四日內出發經南木洞、經南川預算全路需一億四千萬、蔣委員長令儘速完成、

胡病趨劇

香港訊云、胡漢民病趨劇、崔廣秀等紛紛到港探視、林雲陔、劉紀文定五日來港視胡、

肺病聖藥 三那星 出世 從前死於肺癆病的都是冤枉死目前正患肺癆病的都可以不死

◎三那星治一二期肺癆病……有藥到病除之功

◎三那星治第三期肺癆病……有起死回生之力

◎數千年來名醫不能解決的難症……有了解決

◎數千年來名醫嘆爲無藥的重症……有了救星

肺癆病不難治……雖在不能攻破肺癆菌之膽質保障及結節抵禦！

三那星非奇藥……奇在可以攻破肺癆菌之膽質保障及結節抵禦！

肺癆病由於肺癆菌之作祟、此菌一入人體、所到之處、便成結節致斷血行之路、且能分泌一種抗酸性蠟質、以防禦一切外來藥力之侵入、故極難治療、三那星功能溶解肺癆菌之抗酸性蠟質、使藥力直達患部而殺盡癆菌、故無論一二三期肺癆、均能於短時期內克奏奇功、

注意 三那星盒上有此標記者方是真貨、服者注意

奉送！最新肺病療養指導書！三那星實驗報告書！函索立即寄贈

上海仁記路三十五號美商愛世開洋行獨家經理

哈爾濱道外正陽六道街口 美商愛世開洋行

△每瓶售上海大洋十元各埠藥房均有出售

如意膏 療膚極品

治療皮膚疾患如意膏實係醫藥科學之登峯造極出品其功效勝過一切藥水藥膏藥粉因其既具此類藥水藥膏藥粉之長復具現代醫藥科學改良增益之美一經搽用立即開始其清涼止痛消毒治療之工作皮患之在他藥失效之後而爲如意膏所治愈者爲數綦多近又有廣東塘頭厦郵寄代辦所黃少文君來書云「鄙人前患皮病治以各種藥水藥膏均無效驗後由省購來如意膏一匣搽抹數日病即告痊誠良藥也」君或君之家人如患濕疹疥癬癩鬎爛腿或各種瘡瘍面疹酒刺膿疱癤疹或偶爾割破灼傷燙傷跌損虫螯治以如意膏必得滿意之效果 各藥房均有出售或向上海江西路四五一號傘康士醫生藥局購買每匣大洋七角六匣三元五角郵力免收一切信件可由奉天和記洋行轉上海傘康上海[illegible]藥局

縱無脂粉的修容 祇有引人愛慕的

烏黑美髮那纔算女性上乘的魅力

金鶴香油

株式會社 野村商店

遼陽分社啓事

逕啓者敝人前在本埠創辦滿洲報十有餘年頗蒙各界諸君雅意惠顧不勝感激之至今因滿洲報另派他人接辦敝人遂蒙盛京時報總社委爲遼陽分社長在遼推銷盛京時報敝遂於五月一日接辦任事進行業務仰我十數年來之新交舊雨各界紳耆政客以及各大商號學校士女諸君均請倍前賜顧無任歡迎倘蒙不棄訂閱報章或判登廣告者請直向本埠縣公署後街五大廟胡同遼陽盛京時報分館接洽可也不勝翹盼之至恐未週知特此登報聲明

盛京時報遼陽分社長 劉錫堂燕 字 燕貽啓

康爾廬製 黑金剛

【主治】●男子手足麻木腰腿肚疼遺精小腸疝氣寒積食積 ●女子經血不調赤白帶下血山崩漏久不生育等症

經售處

(奉天) 小西關祠堂大生藥房 工業區雲程藥房 大西關大街同德藥房 大西邊門外寶康藥房 小南門裏蔭華藥房 大西關美利時表店 城內四平街普克德藥房 電車路東北藥房 北市場萬國藥房 大西關泰山玉

(外埠) 公主嶺河北三合德藥店 熊岳北門裏新泰興藥房 南滿線大石橋衛生復 南滿線瓦房店康德記藥店 鐵嶺縣和發久藥店 千金寨縣署街信仁堂 四平街天德堂藥店 安東廣濟堂兄弟藥房 遼陽北門裏東英藥房 營口馬市街洪春堂 安東中富街東益增遠 安東中富街弟兄藥房

【定價每帖國幣壹圓整】

〈總發行所〉奉天大西關宇九三里康爾廬

NSK 印「洋字牌」 堿料子每袋裝一六八斤 火堿每桶裝五〇〇斤

此貨向委敝本行爲全滿代理業已多年品質之優早經各界讚許是以銷路日見發達惠顧之情至爲銘感今爲便利各界顧客起見特於奉天新設分行一處各貨在庫豐富價值公道如承賜顧不拘多少無任歡迎

營業品目

台灣各社酒精、爪哇馬尼拉酒精、醫療用藥品、化學、工業藥品、火堿、堿料子、皮革材料藥品、釀造用原堿、德國拜耳藥廠製品、各種新藥品、膠皮製品及原料、石鹼蠟燭原料、衛生材料、染料、香料、消毒藥品、

貿易商 株式會社 濱崎商店 奉天出張所

奉天商埠地五緯路大街一〇八號 電話日園五八八〇番

本店 大連市山縣通 一三五番地 電話日園五五一八番

支店 大阪市東區平野町一丁目一番地

皮膚病新藥 妙治水 脚氣的特効

總經理奉天小西關大街 大同大藥房 電話 日四三三五 滿二二六九

各國有名的藥廠出品的批發

無線播音 免費檢查

滿洲無線播音普及服務有限公司 奉天營業所 電六九〇五番

狂犬病·犬瘟病豫防 斷耳·斷尾術·皮膚病

矢野愛犬病院

奉天紅梅町三二

健全基礎 自幼培植

勒吐精

欲於發育成人後、得最好機會成爲强壯健康之體格、須在孩提時有健全之基礎。勒吐精代乳粉爲良好之健全基礎。已有無數嬰孩。以此粉哺育而成爲强壯健全之青年男女。因此粉所含各種原料成分。與健康母乳一天然嬰孩食品一絲毫無異。

樣品劵

茲奉上郵票拾五分請將勒吐精代乳粉一樣罐育嬰指南一册量粉匙一把寄下爲荷此致

瀋陽浪速通三十九番地 英瑞煉乳公司

姓名

住址

補血 强壯

赤玉牌葡萄酒

百杯健康 千杯延年

諸位兄弟姊妹們 我以前很衰弱 因爲喝了赤玉葡萄酒 身体與面色都十分好起來 請儞們嘗試一番吧！

本月下旬開幕之 滿洲里滿蒙會議

屆時或將議及 非武裝區問題

【海拉爾專電】滿洲國對外蒙之哈爾哈國境問題、所謂滿蒙商會機運、頓呈進展、據可靠消息、滿洲國已向外蒙通告、會商期爲五月中旬、是則正式會商、至遲亦于五月下旬見諸開幕、地點仍爲滿洲里、會場則以蘇聯中學校舊址爲有望、至於會議要項、仍爲下列問題、

一、外蒙兵在哈爾哈廟非法射擊之善後、

二、哈爾哈廟附近、滿蒙國境綫之劃定、

三、將來滿洲國與外蒙連絡交通之協定、

又訊　滿蒙會商、當于五月二十四五日在滿洲里開幕、或將議及滿蒙交界非武裝地帶問題、亦未可知、

日本企業銀行團 莅奉發表聲明

因滿鐵並滿洲中央銀行之招待、爲視察滿洲之經濟、金融等來滿之日本企業銀行團一行、乘七日午後零時五十分到着列車來奉、站內有宇佐美總局長、閻市長、石田會頭、田中財政理財司長、共他在奉日滿實業家多數之歡迎、該團下車後、發表聲明書、大致略云、

依日滿兩皇室之交驩、兩帝國間之親善協和彌益加深之今日、我等承辦滿洲國債、並滿鐵社債之企業團、應滿洲中央銀行並南滿洲鐵道會社兩總裁之懇招、而得以見聞新興帝國實情之事、我等企業團代表者一行、不但不勝欣快且今後在日滿經濟並金融之聯繫上、愈爲緊密、相信意義最深者、依滿洲國官民之努力、與我朝野之協力、滿洲國見有極健全進展之事、實不勝慶賀之至、日滿兩國、於鞏固結合之下、謀國軍之伸長、今後在政治上經濟上、兩國更有協力一致之必要、固毋用言、在此意義上、我金融團至今日爲止、已承辦滿洲國債七千萬元、滿鐵社債三萬萬四千五百萬元、計四萬萬一千五百萬元、在日滿經濟提携貢獻上、爲將來兩帝國進展、有善處之覺悟焉、

「我團企業奉公 經過差堪相告」

企業銀行團對于記者團談話

該團曾在列車上會見記者之談話、畧云、此次依滿鐵及滿洲中央銀行之招待、我等承辦團到現地、得見聞各種事情之機會、非只爲金融業者、對當地方有至大之關心、對滿洲建國協力、爲專念於東亞興隆之國民、實不勝欣快、上陸以來、到處受懇切待遇、於短日月之間、得甚大之裨益、一行深爲感謝、一行歷訪各地於來到舊政權時代之首都奉天之際、承辦團顧於過去、對滿洲國及滿鐵所爲之業績、思欲一言、

而組織滿鐵社債承辦團者、在大正八年頃、持有相當長久歷史、自昭和七年三月、滿洲國建設以來、滿鐵發行社債、前後共十三回、總數約達三萬萬八千五百萬元、其中由簡易保險局其他承辦約四千萬元除外、其餘之三萬萬四千五百萬元、全部由承辦團辦理、尤其中一萬萬二千五百萬元爲借換者、但二萬萬二千萬元、爲新規發行者、而發行價格爲九十八元五十錢、期限四年、其後利率、漸次低落至五分五厘、五分、四分五厘四分三厘、發行價格、亦減至九十八元、九十七元五十錢、期限爲七年、十年、十二年、最近至十五年之長期者、

向來滿鐵社債、爲最優良之代表的社債而被歡迎、對諸社債之發行條件、決定常加以參考有標準之感、其次滿洲國公債、自昭和七八年之交辦理、建國公債三千萬元爲第一次、去年八月、新京及哈爾濱之水道建設資金一千萬元爲第二次、此次第三次收買北鐵資金總數一萬萬八千萬元、分三年間發行預定之一部、前後三次合計七千萬元、皆爲本團所承辦之全部新規發行者、發行條件、最初五分利、發行價格、爲九十六元五十錢、期限七年、最近成爲四分利、九十八元、十年間、所以自建國以來由承辦團辦理之滿洲國公債、及滿鐵社債、總計爲四萬萬千五百萬元之數、其中二萬萬九千萬元、爲新規發行者、在大體上、由日本流入滿洲國之資金只此數、如上僅以三年間繼續募集相當多數之公社債、發行條件顯著之改善問無論、在金融一般之情勢、有利之展開共一爲滿洲國及滿鐵信用之所致、同時他方對滿洲國在東亞之政治的、文化的使命、與滿鐵之經濟的社會的使命、得到國民的全幅支持、援助如斯遠大目的之達成、除流露國民赤誠外無他、

銀團日程

留奉中之行動

△七日　午後一時三十分、由大和旅館起身、赴奉天神社忠靈塔參拜、二時三十分、往博物館、四時三十分往北陵、五時二十分歸旅館、六時三十分往鹿鳴春、出席市政公署主辦之招宴、

△八日　午前八時、由奉天發、赴撫順、午後四時返奉、六時三十分、臨奉天銀行團商工會議所在大和旅館主辦之歡迎宴、

△九日　午前九時、由旅館赴北大營、十一時十分歸旅館參觀市內、午後一時五十二分乘亞細亞快車、前往新京、

南軍司令官 檢閱第二日

六日午後蒞奉之南軍司令官、七日午前八時五十分、由行轅瀋陽館出發、九時蒞臨三毛部隊司令部、檢閱一切、十時三十分、蒞第〇〇隊檢閱下士官候補者、及教育隊畢、攝午餐、午後一時、檢閱憲兵隊本部、三時半回歸行轅、六時蒞臨大和旅館之三毛部隊司令部宴會、

國民慶祝大會 第一次籌備會

皇帝陛下御訪日聖業完成平安回鑾、此次陛下深蒙日本皇室及朝野官民竭誠熱烈之歡迎、日滿邦交、益趨鞏固、堪爲全國民衆所同慶、滿洲國政府、爲紀念慶祝起見、業經擬定本月十五日全國各省區市縣一同舉行慶祝、已誌本報、此間省公署、市政公署、以及瀋陽縣公署、爲籌備當日慶祝之行事、於本月七日午後二時、在省公署會議室舉行第一次籌備會議、出席者爲省公署總務廳教育廳、市政公署、瀋陽縣公署、滿洲國協和會、奉天地方事務局、教育會、奉天市商會總工會、並各關係機關團體代表等云、

京圖路 黃松甸威虎嶺 又復被匪夜襲

七日午前零時頃、在京圖路黃松甸站、約有匪二百名、在該路威虎嶺、約有百名之匪賊、同時來襲、接此急報之蛟河守備隊〇〇名出動、與匪團交戰擊退、目下追擊中、因此由清津出赴新京行之二〇二列車、停於敦化約一小時半、由新京開赴清津之二〇一列車、在蛟河停車四小時、兩站之損失、現尚未明、鐵路總局、有鑑於京圖列車頻出故障、將於八日開防止事故委員會、對列車警備確立根本對策、

路局根本研討 亟謀萬全

鐵路總局鑑於京圖列車被刧事件、現將警護列車事宜、決即根本研討、俾期萬無一失、當于今明日內、召集事故委員會審議、確立護路根本計劃、並將緊急對策、決定如下、

一、增加押車警額、

一、將現在行駛中之先驅裝甲車、改爲先驅機關車、俾資容易發見事故、

一、夜間巡邏、增加次數、並將鐵路愛護村民總動員、以期萬全、

法院旁聽錄

嗎啡館强盜殺人 楊茂林反認前供 —下—

問　你說你靡搶過、也靡砍死白永賢、有甚麼反証呢、

答　那天晚上、我在家睡覺那也靡去呀、

問　有誰知消呢、

答　有齊殿升楊殿榮、他兩人知道、

問　在原審時、已經傳過、問他們都說不知道嗎、

答　那能不知道呢、

問　你得說實話、或是因買嗎啡給的少、你才搶他、或是因他有錢、你才搶他、你如不說實話、是靡便宜的、

答　法官大人、小民眞靡搶他、

問　（佟德民）多大歲數、

答　年二十四歲、

問　那縣人氏、

答　盤山縣人、

問　住甚麼地方、

答　住盤山東大台子、

問　離城多遠呢、

答　二十里地、

問　大同二年舊歷八月間、你同楊茂林、强搶白永賢嗎啡館、砍死白永賢、原審判你徒刑十八年、你不服上訴本院、你將理由說說吧、

答　小民靡搶過白高麗、被搶那天我正在家、打更拉地呢、那正是八月拉地時候呀、

問　那麼在原審李慶滿李百祿到案、証明都說是你搶的、並砍死白永賢嗎、

答　李慶滿到歲數啦、他不知詳細、我在那住一二年啦、

問　你旣靡搶過白高麗、怎麼金子明、在原審指認你呢、

答　靡有那話、

問　你素日認識金子明不、

答　不認識、

問　你不是報過長江嗎、

答　靡報過、我也靡搶過、我小名叫長江、

問　你說這話、有甚麼反証呢、

答　我住的李濟華房子、一問他、他知道、我是好人、請法官、傳他、問問、就知道啦、

檢察官邱蘭陳述意見、本案事實已經明瞭、請貴院依法核判、

律師丁樹楷起立辯護、本案被害人金子明、在原審並靡相認明確、應再調查、可否請貴院核辦、

審判長宣諭、候調査畫押下去吧（閉庭）　（完）

視京圖路爲畏途 幾乎無一座客

京圖列車、頻被共匪襲擊、以致一般視該路爲畏途、此時客車、幾乎無一座客、新京鐵路局、爲打消此種不祥現象計、刻在蛟河至朝陽川之危險區域除先驅車仍舊行駛外、並添駛後驅車、以嚴警備、

赴日武官團 過奉赴京

滿洲國派遣赴日之武官見學團等一行、現因視察日程、已經終了、特於今八日、由日到安東、即日午後一時三十分許搭乘安奉綫列車過奉、轉道入京、預定抵京、將此行情形報告後、當即解散、各回原任、奉天第一軍管區派遣之司令部參謀長高明等、擬於明九日晚報告此行之感想云、

有色人種來被無色人種的瞧不起、這是宅從來的事實、諸君要能留心到西洋電影、來罵東洋的人、和中國的殺人、放火下毒藥、以及吃老鼠等、就可以証明把我們看成了二等的黑奴、諸君裏面一定有到過美國而再到日本的、一定你們就看出來到底是一個顏色血統的民族有相當的關係、

這是我們東亞民族幸而有了日本的海軍、才得到太太平平來生存在這樂土上、所以說日本的海軍亡、就是東亞民族的存亡、

日本海軍與東亞 二

本報記者　裕振民

在這　情勢裏面、我們就應該聽聽日本的海軍如何、我們記者團得到日本海軍當局的好意、准許我們參觀『吳』軍港、『吳』於明治初年原是一個荒寂的漁村、明治十八年八月四日明治天皇陛下御用汽船『橫濱丸』行幸其地、乃以此地爲軍港豫定地、

明治十九年五月設鎭守府、設有司令官、直隸於大[illegible]、現在是以藤田海軍中將[illegible]司令官、成了現在日本三大軍港之一、共外有橫須賀、佐世保然均不如其大、且其海軍工廠、據說是世界唯一的、現有艦類計有軍艦、戰艦、巡洋艦、航空母艦、潛水母艦、敷設艦、海防艦、砲艦、練習艦、練習巡洋艦、驅逐艦、潛水艦、掃海艇、水雷艇、特務艦、工作艦、運送艦、碎氷艦、測量艦標的艦、練習特務艦、特務艇掃海特務艇、潛水母艇等二十餘種之多、

吳鎭守府的組織、就有鎭守府警備戰隊、鎭守府防備戰隊海兵團、防備隊、航空隊、人事部、軍需部、艦船部、港務部、經理部、電信所、病院、海軍工廠、建築部、潛水學校燃料廠、軍法會議、刑務所、無線電信所、水交社、海友社等二十餘機關、

海軍工廠爲其中規模最大、該工廠分總務、砲熕、水雷、電機、造船、造機、製鋼、潛水艦、砲熕實驗、魚雷實驗、電氣實驗、會計、醫務等十三部、及職工教習所、技手養成所各一處、該工廠供全國各官私工場造艦船防禦用甲板、及大砲、彈丸、魚雷、電氣兵器之大部分、自創設以來、就造最上的大艦有宮古、對馬、宇治、筑波、生駒、安藝、伊吹攝津、勝力、扶桑、長門、赤城、那智、愛宕、八重山及多數的水雷艇、驅逐艦潛水艦及特務艦、

工人額數最高達三萬六千多人、自大正十年華府會議開始以來、募集中止、現在約有二萬一千人、又最近作業繁冗、約又添募了九千人、

見習　職工有少年、少女很多據說是由學校裡選拔有志的少年少女、爲的是一旦遇到職工去戰艦上服務、使後方不至空虛、於此可見日本之國民軍事教育與國民之精神、（未完）

渾河沿發現匪人 承發吏被割

咸雲濤與王希輔、因債務涉訟、經瀋陽地方法院派承發吏李榮九、携同債權人王希輔、債務人咸雲濤、鑑定人連記公司櫃夥于蓮元、赴城南營盤村、査封咸雲濤地畝、五月六日、由營盤回城、行至渾河北岸時已下午四時、突遇步匪三人、一人持八音手槍、二人均持木棒、上前攔住、搜翻各人腰中結果、將于咸王三人所帶國幣共二十餘元、一併搶去、惟承發吏李榮九、僅搶去懷表一塊該匪等尚留一面、未搜翻李某腰中、搶畢向東逃去云、

天氣豫報

八日　南西風　曇

七日溫度　最高　十三度一　最低　五度一

可以燎原 星星之火

烟捲頭作祟 焚燬秫稭百餘捆

六日午後三時許、市內十間房莊賢堂分所加茂町、門牌第三十七號、住戶張喜齡家院內堆置秫稭二百餘捆、因家人吸烟不愼將烟捲頭拋棄於地、以致延及秫稭、當時火光大作、幸發覺尚早即經警察消防署及市商會消防隊趕到後、極力施救、方始熄滅但秫稭二百餘捆、已焚去半數云、

二宮少將 因病逝世

前任關東軍憲兵司令官二宮少將、五日在東京因病逝世、凶耗傳至、官民痛惜、滿洲國國政府、現以國務總理大臣之名義、特電表示哀悼之意、

京圖路友軍 正追擊中

又據鐵路局按訊云、田中部隊牧部隊、同追擊共匪中之岡〇隊、於五日午後三時、在黃泥河子附近、與約四十名之共匪交戰、敵受多大損失、遂向北方擊退、目下正繼續追擊中云、

醫士會長 王愷當選

奉天市醫士會、已於六日上午十二時另選會內幹部職員、曾誌本報、茲悉當日由三百六十名會員出席、投票選舉之結果、直至是日午後三時許、方始全部檢選完畢、仍以原任會長王愷得票最多、當選爲正會長、蕭毓麟李潤田爲副會長、雍伯平等爲董事云、

四月檢黴成績 千九百人中病妓二百

市內檢黴工作、仍由南北市場及工業區等地之小醫院照例舉行、茲據該醫院報告、四月份檢黴工作、結果如下、

四月上旬檢驗成績、據報三處總數、共有妓女一千八百九十一人、受檢者一千八百七十九人、就中染有黴毒者三十八人、淋病二百四十六人、下疳二十一人、共他六名、

下旬檢驗結果、爲總數一千九百人、受檢者、一千八百三十八人、黴毒三十八、淋病二二四十八人、下疳十九人、共他三人、

奉天監獄新陣容

瀋陽第一監獄、自五月一日改組奉天監獄後、該監獄之陣容、爲之一新、原三科兩所、改設文書戒護作業教務醫務需用會計等七科、監內人員、計典獄一員、典獄佐三員、保健技正四員、教務官兩員、看守長廿九員、部長十五員、看守一百廿名云、

同善堂每年 增收十萬元

奉天市同善堂、所有之不動產、向多放棄、自經市政公署接辦後、竭力整頓、茲據最近統計、每年可增收款項、約計國幣十餘萬元之譜云、

憲兵分隊慰靈祭

【錦州】駐錦滿洲憲友會、錦州支部、鑑於滿洲建國以來討伐反動份子、及剿除各方匪賊、奮鬥戰線、飲彈殞軀、之憲兵諸烈士、旣保得滿洲國之治安、發揚本邦之國威、死者九泉有榮、生者同沾幸福、是以由支部發起、商及憲兵分隊、訂於月之九日午前九時、在憲兵分隊、盛大舉行慰靈祭、屆期滿日軍政各機關、首腦部、各法團代表等等、一致參加、敬謹追悼、以慰忠魂云、

縣視學預定出發

【開原】本邑縣視學王駿聲、最近視察七八兩區歸來、俟稍事休息、仍預定出發赴一二兩區視察云、

財局定徵租辦法

【黑河】璦琿裵縣長、以各鄉地租畝捐及地方雜捐、係由各警察署代徵、茲爲革除流弊且免拖欠計、特命財務局規定辦法、令各警署長遵照日前、該局 就各署長、月 終來黑開會之便、業召 集各署長 到局指示、開規定事項、爲各署代徵之租捐、均須於每月二十日以前解縣、二十日以後收入之款、即撥歸下月轉解、對有力民戶、須酌加催促、其貧民亦應溫言勸導、喻以利害、俾咸依限完清國賦、至票照、月份號數、種類、亦須塡寫淸楚、以便稽核云、

谷糧借貸委員會

【西安】西安縣境二七八等區人民、於去歲受災甚重、按之復興計劃、以及救濟農村等政策、均應積極進行、促成農民有春耕播種之可能、方無流離饑荒之虞、關義鐸縣長有見及此、刻間召集各界要人、籌議救濟災區之澈底辦法、現已成立谷糧借貸委員會、所有一切章程、以及詳細條目、正在詳擬之中、俟詳章擬妥、即令谷糧借貸會遵照施行云、

糞潮會議

警市聯合今日開幕

爲謀奉天市內糞潮之根本解決起見、奉天市政公署、特聯絡關係各方、準備開會商議、擬定各項提案、並抄錄奉天市歷年糞潮之經過、曾誌本報、茲聞糞潮會議、已於七日午後一時起、由市長參事官行政科長衛生課長等、並奉天省公署警務廳衛生科長、瀋陽警察廳衛生科長、並各方關係人員等出席之下、開始逐項討論、以期糾纏不決之糞潮、得以根本解決云、

瀋陽縣實行 課賦加罰

瀋陽縣公署、爲體䘏農民、將滯納課賦加罰、緩期五日、已誌本報、茲聞緩期已滿、自本月六日起、已實行加罰、此次加罰、率爲一成、六月一日起爲二成、七月一日起爲三成云、

監獄改組概略 五月一日實施

【安西】西安縣監獄改換門額、業裁本報、茲將監獄改組之大概情形標誌如左、一、以前監獄係爲高等檢察廳監督、此番改組廢止此制、監獄屬於司法部大臣管轄、以昭鄭重、二、名稱變更爲西安監獄、三、典獄長改稱爲監獄長典獄爲任職、四、監獄之醫士、暫仍舊存置、五、教誨師改稱爲教務官、六、廢止候補看守長職名惟對於現任之候補看守長各員在未經規定處置辦法通令以前暫仍照舊服務、七、二三科長改稱看守長、八、看守主任及看守之採用、須由各監塡具履歷相片、身體檢查書、呈請司法部核辦、九、本令自本年五月一日施行、聞監獄長典獄佐桂森、遵照司法部令、積極改組云、

小校長任定

【金州】南門外日本尋常小學校校長中山武氏、今奉到當局命、榮轉至旅順日本尋常高等小學校校長之職、已誌報端而後任本邑小學校校長之人氏爲關東洲之小學校校長中川亥三郎氏前來充任云、

夏期防務 提前實施

奉天省公署、以時屆春末夏初、青沙帳起之時、轉瞬即至、爲注重夏期之地方治安計、對于本年夏期防務、擬提前實施、已令奉天警務廳、籌劃一切中俟辦法擬妥、即行通令各縣實施云、

催報本年度 各村預算

奉天省公署民政廳、現查康德二年度各村收支預算、業經以第三二六號訓令各縣飭報在案、茲查各縣多未遵報前來、事關計政、亟待彙核、特于昨以第五二五號公文、催令各縣速行造報、勿再稽延云云、

令各縣切實 整頓積穀

奉天省公署、查積穀一項、係專備荒年接濟民食、近查各縣辦理積穀、弊竇叢生、特於昨通令各縣公署、切實整頓、俾收實效云、

核准計器販賣人

【西安】西安縣前者呈請度量衡、計器販賣人經新京實業部計器局、核准西安縣販賣人王廷陞、嗣經各縣呈請添增計器販賣人者甚多、經計器局核示、有續添計器販賣之必要、近來西安縣公署、又奉到實業部之公文、略因西安縣呈請計器販賣人、續准者爲李銘豐、此上續准、以及前次核准之計器之販賣人王廷陞、李銘豐、均經縣署公佈週知云、

電公司放映電影

【西安】西安縣東方電業有限公司、擴大營業、組織完竣、將來發電於東邊各縣、而成光明社會、該公司於月三日假西安縣城內師中校院、放映皇帝訪日之活動大寫眞、並將該公司之發電機之安設、與夫運用、亦均攝製寶眞活動片、放映、於事前並函知各界、無料觀覽、是夜觀者甚爲擁擠云、

縣署令調查禮俗

【開原】縣公署奉省令、調查民間禮俗、共調查標準、一一般生活狀況、一、交際、一婚姻禮俗、一、喪葬禮俗、一民間信仰、一、鄉村年中祭祀狀況、一、俗謠俚語、及共他特殊禮俗云、

冠蓋往來

▲小林侍從武官、七日午後時四十分、過奉赴京、預十二日午後一時三十分來奉

▲板垣關東軍參謀副長及增田中佐七日午後四時半過奉赴京

批示

◎瀋陽縣公署（六日）

▲金自信　呈金殿翰霸佔橫　阻撓查勘由　抑候派員查明具

▲趙王氏等　呈日人榊原政雄侵佔民地由　批候九區長查明具報後奪

▲王永泉王鳳德　呈請展築　可由　批候飭該區長於文到三日內查明呈復再奪

▲劉興海　呈領族中塋園荒山大照由　批候該區長驗地查明取具村長地隣切結繪圖呈覆奪

▲劉張氏　呈交却已久應繳　款延不交付由　批候該區長於文到五日內詳查擬辦具報再奪

▲謝國臣　呈張慶餘等拖欠　款由　批於前次庭訊規定折中辦法併行時將該二村合一　息訟爭　村現任村長酌量補助仰即　照

另外

訴衷情近
（春暮）（月槎）

落花滿地。睡起朝慵未掃。聽他杜宇聲聲。報道春光去了。春去竟歸何處縱得重來。可奈人將老。芳郊外。儘說踏青正好。箇中情緒。問有誰知曉。空啼鳥。碧欄徒倚。層樓縹緲試凝眸處。綠遍天涯草。

老殘遊記與劉鐵雲
（上）（寒峯）

『老殘遊記二集』。雖僅殘存六回。就其內容說。已是整然的一篇『逸雲傳』。對女的一面。所以在正集裏。他創造了一個璵姑。在二集裏便不能不再來一個逸雲。

劉鐵雲這人不僅疏放。也很『羅曼諦克』。因此。無論在什麼時間。他都是把『眞實的自己』和『理想的』自己並存的遊記前集有了老殘。就再有了一個璵姑。二集寫了老殘。還再來一個於這一個大澈大悟的泰山斗姥宮的師姑。劉大鈞先生認爲是一十年來始終活在他的心上。林語堂先生作序。也認爲『斗姥宮果有此人。吾非上泰山不可。』在劉鐵雲的筆下。逸雲實不愧爲一個絕頂的異人。看透了色空的因果的。不過。當我一氣讀完了。這部殘本的時候。所得到的印象。和兩先生却又自不同。感想是在逸雲這個人物以外。

聯繫『老殘遊記』正編二十回看去。劉鐵雲是很歡喜把自己的理想。寄托在小說裏的異人身上。而這異人。又必須合乎他自已的理想純淨的。疏放的。超塵絕俗的。對人間社會有絕大領悟的。這樣的人物。當然不能求之於人間。爲着適應的他的羅曼諦克的理想。他便不得不逞其才情。從事於創造。由於各個條件在舊時代人物理想上的適合性。和作者自已心理上的原因。這個創造的理想人物。在性別上。必然是落在個逸雲。老殘是代表了人間性較强的人。璵姑逸雲却是他的超現實的理想。一種空想的人生觀與世界觀的創造。讀『老殘遊記』不在這一點上着眼。是很難獲得深入的對於作者的了解的。也只有了解得這一點纔會懂得有科學頭腦的劉鐵雲爲什麼在寫實性很强的『老殘遊記』中。加上這樣兩個架空的人物。（未完）

談談巫山
（下）（孝先）

巫山最出名的是十二峯。她的容貌。各有各的美。代表整個的她的每一部份。儀態萬方你眞的享受不盡！

當她初從朦朧的甜霧裏起來。面對着東昇的旭日。映出兩頰的微紅。嫣然的笑了。光彩奪目。精靈四射。這就是朝霞峯。聖泉峯是她的晶瑩的玲透的眼。可以照澈你的一切。

她的眉。纖纖的細柳。碧綠如黛——那就是松巒峯。她愁了。有時候。蛾眉深鎖。蒼陰沉黯。浮雲翳翳。是她心中蘊藏太多了嗎！何以會幾天不見消散呢！

是她不高興嗎。還是故意作態？默默的立在屏風後面。對着你的是一扇翠屏峯。

不。她是一往深情。纏綿的柔和的。看。漸漸的移轉她那雪白的瑩澤的面龐來對着你。眼珠向着你。求你的慰藉。愛憐。說不出的深情。幽怨。都表現在淨壇峯上。

她陶醉了。也許是羞澀低着頭。臉泛着紅暈。情緒緊張了。你不要多看她吧。怪難爲情。你瞧。粉紅。桃紅。嫣紅了。也許是她以爲別人看透了她的心事。情急了。燒紅了臉的望霞峯。

她有時候靜靜的凝神。超然冥想。聖潔的。高尚爲聚鶴峯正是她遐想神游的時候呵！

也有時候和三三兩兩的朋友在集仙峯清譚雅集。

她太聰明了。多愁。多疑。她猜想的是什麼？太無根據了。空幻縹渺。捉摸不定。經紗似的疑雲在起雲峯時滅。忽然她臉上黯淡了。收斂了笑容使你莫明其妙的迷惘。又爲甚麼不歡喜？病了？一會兒她想開了。輕輕的嘆息着。噓麼一口氣。滿腹的疑雲散了。又回復她慈笑的臉兒來。

杜甫曾說『巫山巫峽氣蕭森』。於是許多人都說她。『不活潑』『太沈靜了』。『陰』實在。她的性格是靜穆的。幽嫻的。深邃的。而不是浪漫。浮輕。急燥她不濃艷。不華縟。她脫了平俗而不能耐的強烈的激性。她給人的是雋永的快感。而不是濃郁的興奮。當你遠遠的望去她是冰雪肌膚。綽約處子。茫茫雲間隱現不定的虹采。汪洋大海中作沉浮的孤嶼。春水碧波中飄蕩着的百合花。當你走近的時候。只有清秀的風緻。沒有熱烈的誘惑的感觸。所以她周旋的人最少。也可以說是沒有。她是清閟孤介的隱士。不像廬山。湯山。莫干…愛出風頭。引人注意。她佩戴的是秋蘭。春蕙。或綠葉紫莖的芷蘿。蔦。薜荔。而沒有沾染矯揉的物質修飾。她是自然生成的。用不着加人工。

她不但是具有靜的美。同時也是活潑的。靈敏的。生動的。她有時舞。踏起來。婀娜的身材。窈窕。蜿蜒。臨風翩翩。如龍游霄漢的登龍峯。換個步就就是如鳳翔雲表的飛鳳峯。上昇峯。是她舞得最得意的突兀如飛昇的英姿。能說她不活潑麼？（完）

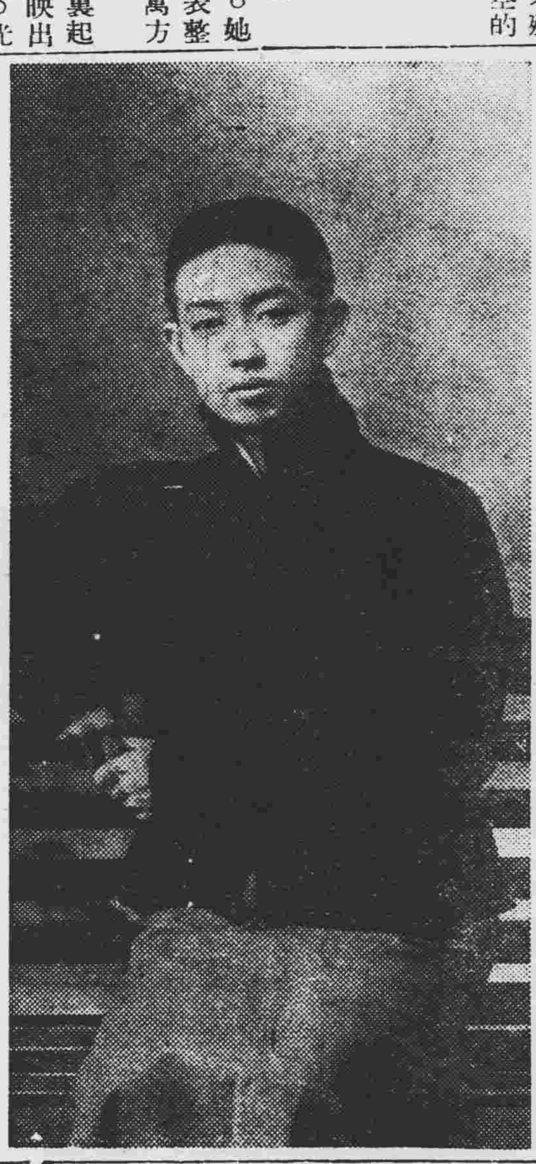

十年前之梅蘭芳

梅郎小史
（二）（盟雲）

蘭芳之師爲吳菱仙。藝平平耳。普通劇皆授之菱仙。蘭芳之精進。由於自己研求。非得之菱仙也。王瑤卿盛時。蘭芳摹效瑤卿。得其神似。後乃過之前年由滬歸後。又拜陳德霖爲師。德霖極自珍秘。不肯授徒。獨激賞蘭芳。故蘭芳傾意事之。近來格調日高。規律日嚴多得之於德霖。

都中崑曲。衰敗已極。都中諸名士。謂欲振興崑曲。非梅郎不可。共勸其習崑。梅郎乃延老供奉喬蕙蘭教授。蕙蘭今年六十餘。德霖之師也。樊山初次會試。與之往還甚密。蕙蘭爲都中崑旦第一。至今在旛內度曲。尚嬌麗若十五六女郎也。所授已二十餘齣。皆精熟。惟配角難求。所演出者。僅昭君出塞。風箏誤。尼姑思凡。春香鬧學。拷紅等數齣而已。其餘尚未演過也。

梅郎獨有之劇。爲嫦娥奔月黛玉葬花。最近之千金一笑。爲最有名矣。其脚本爲李釋戡齊如山所排。詞句則陳彥衡與有點定。羅癭公亦略參與其事。故詞句雅馴。此種劇梅郎極爲珍秘。每年僅演數次而已而每有堂會。則必指定此前兩齣。非此不可。若堂會無梅蘭芳或蘭芳不肯演此劇。則主人爲無體面矣。吾於堂會略見。此劇視之亦略如尋常戲矣。然吉祥園文明園一貼此報。則滿車馬車塞滿兩條大街叫天登台亦無此盛況也。（未完）

THE STAGE 歌壇舞場

老生與旦角最近關係之轉變
（上）（奇伊）

舊劇中各項角色之地位。向來老生一角。位置在旦角之上。自程長庚之崛起。以迄於譚鑫培之逝世。此種見解爲梨園行及顧曲界所公認。自譚鑫培逝世。梅蘭芳異軍突起。於是老生在歌壇所佔首席之地位。不免頓起動搖。近二十年來。老生名角。逐漸投降於名旦裙帶之下。而爲名旦之附屬品。如王鳳卿之於梅蘭芳。王又宸之於尚小雲。時慧寶之於荀慧生。王少樓貫大元等之於程硯秋。皆爲顯著之事例。顧至最近二三年。有一部分老生。意欲雄飛。不甘雌伏。遂致發憤自强。每次出演。往往獨樹一幟。不肯爲名旦之附庸。是亦不可謂非老生界之一種新動態也。此一派之老生。就今日所見。當以譚富英與馬連良言菊朋王泊生四人爲最著。譚馬言王近來出臺。皆以第一塊招牌自居。決不依傍旦角。即使需要旦角。亦必以聲望資格。較彼稍遜者。使居第二塊牌。（未完）

舞之一種（影星黎莉莉等之歌踊）。

跳舞漫言
（一葉）

現在報紙上。常看得有什麼『斯塔跳舞場』啦。『奉天會館跳舞場』啦。等等的廣告。都令我們感覺『跳舞藝術』之有興味。現在不論奉垣的舞場和舞姬。先要談談西洋跳舞的進化也許不無意義吧。

人類最古最普遍的運動。要算依着樂譜按音節而動以美爲目的的『跳舞』了。我們雖不能夠決定。這種跳舞的由來。是否由於愉快起見。或物質上慾望反動。抑或完全由於美的感覺。但是我們可以說。『自有跳舞以來。無論那種跳舞。是情慾的反響』。

世界上的跳舞。以埃及的死舞爲最古。這種跳舞於死時候用的。其他如古時希臘人的跳舞。完全是山美術字二脫胎出來的。羅馬人也有跳舞。其步代還可以從書本裡覓得到。以後繼起的。有法蘭西意大利的宮庭的劇舞。和德國舞。文藝復興時代又產生了新的跳舞。至今還有他們的痕跡。及後到了十八世紀。發生了華爾采圓舞西班牙舞和斯拉夫族的國民舞。踏了十九世紀就有加復堆舞和美怒愛舞繼之者又有來輪舞拍爾客和鐵羅李舞直到二十世紀才輸入了英美式的跳舞。叫做步舞。後來又有波士登圓舞。以代舊時的華爾采圓舞。還有二步舞。一步舞取而代之不料大戰前一年又有唐戈舞來代替他了。與唐戈舞同時發現的尚有巴西麥克西斯舞。和前幾年歐美通行的。除步以外有狐舞及虛米舞虛米舞的妙處在跳舞的時候渾身發顫。好像瘧疾來了一般。至於現在歐洲最風行的。要算新勃羅舞了具他的如慢狐步狐步。英國華爾斯探戈舞等。

跳舞在中古時代。因爲反對的教會。引不起一般人的興趣到了二十世紀的初頁。大家對於跳舞似巳經疲倦。恰好這時候。俄國人出來了。首先創造一所跳舞廳在巴黎。這是我們應該非常感謝俄國人的。因爲從俄國人全世界著名的特性中。創造出對於跳的興趣。由此就把社會式的跳舞從新發達起來。所以俄舞中的卡薩維那與泡妻瓦舞。不知不覺間。就成了現在最優美的探戈舞的始祖了。雖然俄國舞的步伐。遠不如唐戈舞的優美。但是他那節中所含畜的美感。眞是可歌可泣。後來俄國舞因爲發展太速。與男女社交上不無關係。屢次警廳的干涉。所以巴黎警廳長對于俄國的舞態。曾經發表過許多反對的議論。他以如舞跳時。不在僅普通常有的雖態完全畢露。其至有時舞女舞員的前腿向前屈。後腿往後伸的時候。衣服飛揚起來。那時不但襪子蓋着的下腿。可以見到。甚至…也可看見的了。像這類的發展。爲警廳長所許。也就可以知道俄國跳舞當時發展的狀況了。

彈詞開篇 化妝香品
（碧選）

好花明月在天心。出樣佳人迴絕塵。要識世間三寶貝。都有花體態。月精神。愛月團圓眠得晚。惜花嫵眉感殘春。佳人是月爲魄。花爲魂。月月花花合一身。然而好花要綠葉。明月恨纖雲。人要衣裝佛要金。有人說虢國夫人承主恩。平明騎馬入宮門。却嫌脂粉無顏色。淡掃蛾眉朝至尊。你曉得古今來有幾個虢國夫人。壽陽公主梅妝額。白傅侍姬點絳唇。楚宮細腰猶製譜。唐宮眉樣畫圖新。星熒熒曉開鸞鏡。欲換盤衫蘭麝薰。閒時喚婢研螺黛。粉白脂紅在臉上勻。總要把好女兒情性從頭。撲着頭兒會稱心。常言道寶劍贈烈士。紅粉送佳人。要把胭脂和翠黛妝樓羅列作奇珍。十三餘場鑪娉娉出。鬱展廊前款步行。宛如仙子下凡塵。五陵看殺舊王孫。

影星小誌 王次龍
（紓言）

王次龍爲王元龍之令弟。心思聰敏。少年英俊。在電影界裡。有極優美的成績。先在大中華百合公司充當演員。後入聯華。又轉入天一公司喜美術好歌舞。兼充天一公司之佈景主任。所佈各影片之景。均能偉麗堂皇。高人頭地。其所演的各片。如（透明的上海）。『同居之愛』『探親家』『王氏四俠』『兩兄弟』『大漢』『美人計』（清宮秘史）馬振華。海上閻王『武松殺嫂』等片。均有美滿的成績。共在『海上閻王』影片中。尙覺有神出鬼沒的技藝可謂嘆觀止矣。

談雜技
（五）（墨農）

單口相聲什樣雜耍之門類雖繁。但大要分之爲說。學。逗。唱。吹。打。拉。彈與耍。變。練。而各種玩藝表演之先例須交代。此『說』之所以爲歌唱所重而列於首項也。說之中自以明相聲爲正宗。但明相聲中實分『單春』。『雙春』。雙春者對口相聲。而單春則爲單口說相聲者講究『單雙不撓』。一若二黃班之言『崑亂不擋』然。其實單春殊難於對口者甚多。以對口可以有人逗湊捧托。而單口則憑懸河之口遨得聽衆一笑也。相聲中有三人爲配者。名曰『湊』。二人一夥者曰『逗』獨一人單說者則憑說。所謂坐談今古。者是。昔萬人迷擅此且會以單口。在燕樂擅底。能不起堂。其爲顧者所歡迎。固不稍讓劉寶全也。所說順二太爺私訪。四霸天等段。恆歷數十分鐘。而聽者略無倦容。（未完）

談聊齋稿本
（六）（爾綱）

松齡是個懷才被棄的人。他的個性很強。雖然屢次失敗而不甘屈服。所以到了『五十餘。猶不忘進取。』但是殘酷的命運却把他前進的路限定了！他在五十之年看見自已的『兒孫入闈』。還『褊心不能無望』。往往情見乎詞與他同輩的人。而況那些才能遠不如他的凡俗。他怎能不感憤悲慨呢！並且。松齡的家境貧寒。即使他甘心於過安貧的生活也不可得。貧寒的環境又逼迫他不得不過着那種哭笑不得的生活。他在戒應酬文中最是寫得淋漓盡致。旬前。或以吉啓囑余。而意惙苦於思索。撥筆復置者屢矣。望前之五日。計需期已迫。不得已搆之。思猶不屬。彎月已西。嚴寒侵燭。霜氣入幃。瘦肌起粟。枵腹鳴饑。迴顧瓶影在牆。鬚吻張翕。聳肩縮項。如世鍾馗。因訝然而自笑。晒措大之呆痴。於是相對而言曰。苦哉。踽踽涼涼乎。蠁乎。蛭乎。爾胡爲者乎？

平民文學
蘇武
（三）（柳翁）

第三段 看羊

塞北風光是雪地冰天。雖然冬長夏短可四時不完全。春暖花開總得五六月。一陣西風雪花又到眼前。千里平原沒有什麼草木五穀不生你耕種也是枉然。海上看羊是匈奴的美意。吩咐小奴好話說。說我與漢家雖不和可並不是仇敵。您要知道蘇武這人眞可憐。九死一生還老兒有天意。你們要優待他不可以和他爲難。給他一個帳篷門前却厚點帳篷裡舖着厚羊氈。有小匈奴給他把羊放。渴了喝羊奶那管他腥與羶。日久天長蘇武心中不忘漢。夜觀星斗不住的淚漣漣。他並不是把妻兒戀他看見那關山冷雁也有時南還。蘇武如何比大雁還命苦只看見北雁南飛一行人字渡江南。蘇武死生事置之度外。我蘇武在窖中也學坐井觀天。

我蘇武比出塞的昭君有餘恨。我蘇武好似塞上笙篌十八彈那裡有斷雁通尺素。那裏有巫山啼杜鵑。那裏有紅豆生南國。那裏有湘妃竹上血斑斑。萬里迢迢關山遠。蠟燭成灰淚不乾。傷心那裡記月日。一年一年復一年。只有羝羊來作伴。羝羊得乳夙果然。這也是百年不遇眞奇特。匈奴得報笑開顏。蘇武是漢家一個臣子。恐怕這樣人物漢室有萬千我匈奴年年入貢歲歲去朝也情願。喝咐把漢家使節擺在面前。與漢家和親就在今日起。還是十九年的使節今日生還但可惜鄉音未改容顏變。銀絲鴿鬢兩鬢斑。（未完）

大鼓源流
（五）（心佛）

俏佳人忸怩出房來東西南北坐。么發壬油攝姑汪懷東一岩灰棱。調斜花辰球蘇洋來聲七前堆博。或或或或或或或或或或或或或或或。要拉混劉夜捕江埋隆溪天歸過。遼家俊牛茄酥洋牌冬泥仙回活。是凡大鼓的曲韻。都離不開上列十三道轍。例如京大鼓。活捉三郎（天堂地獄兩般『虛』）。遊武廟門外馬停『蹄』。以上兩句。均以最後一字標準（虛。蹄）作一七轍如百山圖『碧天雲外天外還有天』。古城會『大將思兄好傷慘』。也以最後一字（天。慘）作岩前轍。餘此類推。大鼓最使人有深刻印象的。就是京韻調。不過學京韻大鼓。較比學他種調大鼓爲最難。京韻大鼓。裡邊蘊着。戲劇的身段。唱法。腔。但板死。也一樣。快三眼。慢三眼。流水板。據唱大鼓的老前輩鄭大辮子。胡十。霍明亮（今已故去）論起京韻大鼓來。比皮簧難學。學會了一齣四郎探母。比學會一段大鼓容易。（單指京韻調）。大戲最少是兩個人合唱。但大鼓就是一個人。又打鼓。又打板（梨花簡）又作身段。又唱。最短的段。滔滔不斷地也要二十五分鐘。京戲最多十六句。但中間還是相當的休息。大鼓就不然了。較比起來還是大鼓難。

京韻大鼓也分生旦淨末丑。如烏龍院。與皮簧一樣。也是生旦爲劇中主角。如鬧江州。李逵。爲淨角。徐母罵曹。爲老旦角。唱大鼓的如若分出來生旦淨末丑的。不過有數人焉。男的屬劉寶全。白鳳鳴。馮質彬。（白雲鵬獨創一派大鼓不在此例。）女的屬林紅玉（今在南京某醫院養肺病）。次爲桑紅林。其餘唱者。無須贅述（未完）

點滴
（疑人）

凡事以賓位處之。必泰然而少苦腦。

○『人生觀』眞個看得透了的人他必經過絕大逆境。與精神刺激。否則也不過談談而已。

○恩義過重。就是仇恨的種因。

○『不顧血本大賤賣』他們的血本。是從何處而來。眞令人莫名其糊塗。

本頁每週三次
（星期三星期五星期日發刊）

說唱 八僊緣 特價國幣二角五分

本書在通俗彈詞裡是最警拔的一編傑作大約著書時代總在同治年間可惜刊本久絕本書依據抄寫本曾連載本報經儞丐先生加以校閱把魯魚亥豕的地方改正了不少方始能讀本社因應讀者的要求特印單本裝訂美麗印刷精良刻已出書特價國幣二角五分書印無多購者從速

本社分社及各書店均有代售

盛京時報營業部啓

遷移啓事

逕啓者鄙局驛前事務所之一部（集金係及調定係）由五月六日起遷移於工業區四馬路本局事務所內特此奉告

◎集金係（電話）日五八六八 日六七〇六（仍用從前號碼）

◎調定係（電話）日二八四〇（仍用從前號碼）

倘不用電話須面談時祈至鄙局春日町營業所爲荷謹此通告

滿洲電業股份有限公司

奉天電業局

電話總綫（滿）二〇八一

招募汽車學生

養成駕駛汽車之優良技術者

新學期開始 特別隨到隨收 開校紀念學費大特典

本校之特長

◎實習教材豐富 實習用車多數 實地駕駛練習場完備

◎本校負有自獲得汽車司機許可迄於介紹就職之責任

指導懇切 有寄宿舍分文不取用日本語教授

志願駕駛汽車者、請先來本校參觀、其教授之優良、設施之完備與夫多數學生之練習場、一見便知、

△擅此技術者可免失業、速來解決汝出路之第一步驟、

奉天商埠地三經路八緯路角

公認 東亞自動車學校

另有簡章函索即寄

晉省擬定鄉賢已擬定

太原通訊、蔣委員長前通令各省、每省選擇歷代鄉賢三十人、晉省奉令後、即由省文獻委員會着手選擇、現已由該會常委馬駿、郭象升等、擬定三十五人、呈請閻錫山氏鑒定、即呈送行營審核、茲將擬定之鄉賢姓名單誌下、一衛青、二霍去病、三霍光、四馮奉世、五關羽、六溫嶠、七郭璞、八裴秀、九裴頠、十王通、十一狄仁傑、十二裴度、十三柳宗元、十四白居易、十五畢士安、十六狄青、十七司馬光、十八趙鼎、十九元好問、二十梁襄、廿一薛瑄、廿二王瓊、廿三韓爌、廿四楊博、廿五張慎言、廿六曹文詔、廿七張銓、廿八任環、廿九傅山、三十于成龍、卅一孫家淦、卅二閻若璩、卅三安清翹、卅四栗毓美、卅五焦先、

世界珍聞及其他

春深江南

靈谷寺牡丹與譚延闓墓

『穀雨三日後看牡丹』、這是古人說的話、的確不錯、在穀雨後差不多不分南北、不問氣候、牡丹總是開了的、據說中國有三處牡丹最出名、南京的靈谷寺就是這三處之一、因爲從前很喜歡畫牡丹、所以也就很喜歡看宅、在南京時、當然靈谷寺必然要去拜訪了、

◎—(上圖譚氏遺影)

然而所謂勝跡、大抵是只可耳聞、不堪目見的、靈谷寺的牡丹之不堪一見、說出來許很少有人相信、就僅止一個小小的花畦、長約六七尺、寬約四五尺而已、本來好花不在多、只要是名種、就少些也沒關係、但宅那兒只有兩三種極尋常的『玉樓春』等等而已、別說什麼『姚黃』『魏紫』以及什麼『宋白』花既是這樣少、同時培養的也不得法、以故開開來只有普通的碗口大小、我不知道爲什麼這地方會以牡丹而得名、我們不必找到別的地方、就是南京的第一公園裏牡丹、就比宅多、比宅大、

北平的人到牡丹開時、常常到崇效寺去、南京人也是一到花時就跑靈谷寺的、因爲靈谷寺的住持老和尚和元首林主席是朋友、每年到這時會他就約主席到那兒去玩賞、於是一般院部會長、達官貴人就聯袂而去了、既是一般達官貴人所遊幸之地、在一般小市民的心目中、自然總認爲必是一個大好的所在了、靈谷寺之所以造成今日這樣的地位、這就是唯一的原因、宅的過去必定曾有一個時候牡丹是很多很好、只是現在早就彫零了、

牡丹這一種花色是很艷麗的香也很濃郁、而花朵又很大、所以古人詡爲『國色天香』、尊之曰花王、並稱國花、其實宅既不能如松柏之常青、亦不能如桃李之結實、只可供人賞玩在植物中要算是一個下品!而且宅之被人稱賞完全是色和香、非若荷花之亭亭淨貢、菊花之孤高耐霜、梅花之天然標格、我不知道宅那一點有被尊作花王之資格、中國人眞是只知道皮相也、

靈谷寺的牡丹雖然毫不足觀但那兒的風景却有可取、靈谷寺位於紫金山麓、距城約二十里、自從中山陵興築以後、由中山大馬路出中門(新開的)經過中山陵有一條極平的柏油馬路可以直達、汽車、馬車、洋車以及公共車、都可以通行、陳亡將士紀念高塔峙於寺後、譚延闓先生紀念堂位於寺旁、再向西南行、就是偉大的中央體育場、而距寺不三四里又有明孝陵、所以這條路上一年四季遊覽的人總很多、

譚延闓先生墓前有一個大石碑、一個很大的贔屭身着碑上字是『行政院院長前國民政府主席譚公之墓』字是蔣介石先生題、譚墓雖較中山陵小到不知若干倍、但却富有林泉意味、經過了那個大石碑再向前進、踏着碎石鋪成的甬道、約一里左右、就到一個曲折迂回的所在、那兒有玲瓏的假山、有潺湲的池水、有石橋、有茅亭、凡是一個人家花園裡所應有的差不多都有、那是浙江省爲紀念譚先生而修造的小園、再堂前、向右轉就是譚先生紀念堂了、走到那兒、使人會疑爲是到了頤和園的樂壽堂、紀念堂的建築、完全是宮殿式的、而塗盡得金碧輝煌、也和北平的古建築一樣、堂前左右各立銅鶴一隻、再前又是大銅缸一對、不過頤和園各廳堂內都陳列着古玩之類的東西、而譚先生紀念堂當中供着一個銀質的肖象和許多花圈而已、

在譚先生紀念堂後就是陣亡將士紀念塔、另有一個大門可以進去、塔共高十一層、完全鋼骨水泥鑄造的、這是南京近二年大建築之一、在造成時我們從宅的小面看覺得非常的大但現在却覺得小了、南京一切建築都會使人看出不免局促來、這個塔也不能例外、雖然宅的頂塗得和綠琉璃瓦一樣的光澤、較之任何古塔都爲美觀但並不能掩其拙、不過話又說回來了、在今日這般民窮財竭的時候、費無數的財力人力來從事於此、總有一點合理吧、也知道紀念死者是給生人看的人類本來都免不了好虛榮、對於一切的事又都想不透、看到這樣紀念死者、當然會淚肌淪髓的感到當局者的深仁厚澤來而忘記了眼前的事呀!我常說統治者總是聰敏人、而被統治者總是愚人、這話大約不很錯吧?

靈谷寺的附近是將來的行政區域、一切院部會等衙署、均將重新建築於此、現在是所謂『陵園新村』、一些達官貴人多在此營別墅、蓋那兒風景既清幽絕俗、而空氣亦異常清新也

學生佩幟不婚纏足婦

豫省放足成功

開封通信、林縣位於豫省北部、僻處邊陲風氣閉塞、纏足婦女、比比皆是、縣長閻光典以解放纏足、關係婦女健康、及種族强弱、至深且巨下車伊始、即剴切佈告並令各區保甲長負責勸導查禁、又飭各學校製定『誓不與纏足婦女結婚』誓章、令學生一律佩帶、一面復不時親赴鄉村抽查、兩月以來勸罰兼施、成效頗著、茲聞閻縣長爲加緊推進放足工作計、特委派女檢查員趙菊梅、王志蘭二人分赴各區挨戶檢查、連日查出未放足之婦女均經傳縣罰辦、務使全縣纏足婦女完全解放、以待公令、

一對雙生女孩 腹部連接生存

莫斯科中央小兒科醫院、收受一對雙生女孩、其腹部相連接、不能分開、其中一孩發育正常、另一女孩則無頭、且無心臟、蘇聯著名醫師士爾諾夫司基動手術、將彼等割開、以保全其中發育正常之小兒、彼初發現健康小孩之肝與病孩之腸相連、肝與一大血管營養其後更發現該血管復與健康孩童腹膜相連、士氏用手術後經過極爲良好、兩小時後、該健康孩即能哺乳云、

許世英口中之災民悽慘生活

滬訊、中國全國賑務委員會委員長許世英在國貨提成助振會中報告災況、謂曾親赴災區調查、目覩一般災民、無衣蔽體、無食充饑、將附近樹皮草根剝掘殆盡以圖果腹、食時似比較滬上一般有錢階級之吃大菜、更有滋味、甚至父母餓死之遺骸、乏錢安葬、子女急不擇食、飢不能忍、操刀以剖屍肉、而圖一飽、以苟延殘喘者、聽衆聞之都爲感動、(上圖許氏)

法國學者高倡德法親善

巴黎電云、法國學術研究院會員波特蘭德頁於樸拉斯報上發表一文、略謂德法可於保持兩國之政治及文化特性而妥協、並主張賴伐爾外長作東歐之行時、應訪柏林、與德當局作開誠佈公之會晤、倘能訂立法德不侵犯條約、則亦甚佳、因與鄰國携手、較與遼遠之蘇俄訂約高出萬萬也、況與蘇俄訂約、徒增德國之惡感耳云云、

情殺案宣判後 「劉」「逯」訪問紀

劉謂在監獄研究藝術 逯談出獄後擬先返里

平訊、滕爽慘死案地方法院刑一庭當庭宣判、兇手劉景桂處有期徒刑十二年、男主角逯明無罪、關於此案判決後劉逯之態度如何、極爲一班社會人士所欲知、記者昨晨特赴看守所訪問、於徵得劉景桂同意後、上午十一時、在該所與劉景桂會晤、茲將當時談話、分別紀錄如左、(以下記者問、劉景桂答、)

劉景桂談 問、劉先生殺人案、已判有期徒刑十二年、對此作何感想、答、本人對此現尚無若何感想、假如十二年徒刑無變更時、本人當利用此時間、研究藝術、以期獲得一技之長、問、劉先生對此案上訴否、答、此事關係甚大、俟與家兄接見商談後能始作最後決定、問、劉先生現在看守所內有感覺痛苦之處否、答、我是一個失却自由之人、能衣食無缺、自認即爲滿意、並不覺有任何痛苦、但予(劉自稱)現在之生活與自由人相較、不啻有天淵之別、故不可同日而語、問、劉先生現在看守所內時日如何消磨、答除睡食外、看書消遣而已、問、所看何書、答現看國聞週報、問、聞劉先生身體欠安、現已痊癒否、答、我本有一腦暈舊病、時發時現在正吃湯藥、已大見效、並無大病、問、令雙親曾來看守所見劉先生否、答、予母年歲已高父親又係一不慣出門之老者、以均未從北平、且來亦無助於予、故予亦不盼望雙親來此探視我、問、除所問話外、劉先生是否有其他意思見告予所欲言者爾尚多、但未至發表時間、仍以不說爲是、先生指記者如有暇、改日可來此一談可也、談至此、記者即辭出

逯明談片 記者辭劉後復赴男犯接見處、會晤逯明逯遙見記者至、即點首爲禮、記者因語逯曰『恭喜、恭喜、』逯答、『身在牢獄、何喜可賀』記者曰『足下之案、已宣告無罪、豈不是喜』逯明作苦狀曰『受人牽、坐獄月餘、雖可出獄、何喜之有』旋記者即與之作下列之談話、記者問(逯明答)問、足下宣告無罪時、曾要求取保釋否、答有此要求、惟庭長諭令俟數日再說、問足下入獄月餘、對此經過、作何感想、答、別無感想可言、問、足下對處劉景桂有期徒刑十二年、個人見解如何、答、一言以蔽之、此乃劉景桂自作孽自受也、問、足下雖宣告無罪、在檢察官與劉景桂各方面、仍可上訴、足下意見又如何、答、在我個人見解、我本無罪、或者無人上訴、問、足下如最近能出獄打算作何計較、答、如出獄、先須回鄉探視老母、至於在平或在他處謀生活、社會上是否容許、此視環境而定也云

戀新歡 謀殺髮妻(續)

金游六色慾迷心 李清璨銜哀投告

藉可以絕其夫之念、乃乘其兄來房與夫閒談之機會、將劉女介紹與游六爲友、劉女見游六青年英俊、且並兩校教授、看其弟相交、當有天淵之別、遂被虛榮所動、既得隴復望蜀、乃向其大施媚術、游六果入其彀中、終日與劉女纏綿、對於其賢淑之髮妻、已漸漸置諸腦後矣、

游六既與劉女熱戀、其妻李氏亦有所見、會對其夫婉言規勸、不聽、李氏亦祇好望其自覺而已、金之涵居、爲三層洋樓、第一層父母居之、第二層爲游六夫婦、第三層其弟及婦

時劉女已居其弟婦處、弟處孫氏、爲欲進一步實現其計劃計乃向游六詭言、『嫂嫂現已懷妊、夫婦應隔開居住』爲詞乃將其遷居三樓、另闢一室、而游六亦得償心願、與劉女實行同居、被女迷戀、即常過其原居之房、亦從不一入、已忘其懷孕之髮妻李氏矣、

游六此時、不特已置髮妻於不顧、對於李氏尤爲眼中之釘時思有以去之、會李氏以臨產將近、必有以準備、且以游六近以大非昔日、彼之薪資、亦不交家用、思有以勸之、不料游六避不見面、某日與游六遇乃再三哀懇婉勸、彼竟拂袖而去、李氏惟忍泣吞聲而已、此後游六謀去髮妻之心愈急、某日乃返已居、竟無原故、向李氏腹部重毆、並謂『我懂得法律、我現在打了你、使你受受痛苦、但不打傷你雖有法律、亦無可如我何』、其意蓋欲將胎兒擊壞、使婦難產而亡其身、其心之毒辣、以至於此、

時李氏痛幾絕、所有親友欲往一視、均遭拒絕、未幾李氏臨盆、因胎兒已死難產、醫師須用手術、將死胎取出、保全大人、(未完)

涼州人瑞 老嫗百零八歲

涼州訊 此間北鄉永渠永昌附近居民李陳氏、生於前清道光年間、現已享壽百零八歲、精神特別健康、耳聰目明、毫無昏瞶重聽之狀、其夫李某及其子女、均早已物故、目下僅有業經適人之女孫、不時承歡膝下、但其女孫已年逾花甲、精神漸衰、以雙方現時之精神推測、女孫或先其祖母而逝、該氏年事雖高、而家道寒苦、寡獨無靠、現時猶躬操杵臼自食其力云、

國學名著之一

影印圈句四史

▲梁任公先生說 此書在學界之勢力與六經諸子埒、吾輩爲常識計、非一讀不可

史記、漢書、後漢書、三國志、俗稱四史、其書皆大史學家一手著述、體例精嚴、學人愛讀

二大厚冊價洋八元(上海通用銀幣) 半價預約◆祇售國幣六元

六種合購 本書僅合國幣四元貳角

▲六種名著預約半價

影印圈句資治通鑑	三百另四卷計一千一百二十五頁	原價上海大洋十元	祇收國幣七元五角	外埠另加郵費六角	五月底出書
影印圈句續資治通鑑	三百八十卷計七百八十五頁	原價上海大洋八元	祇收國幣六元	外埠另加郵費三角	十月底出書
影印圈句四史(史記 漢書 後漢書 三國志)	四百三十五卷計一千另七十八頁	原價上海大洋八元	祇收國幣六元	外埠另加郵費六角	七月底出書
影印圈句文選	七十卷計五百頁	原價上海大洋四元	祇收國幣三元	外埠另加郵費三角	八月底出書
影印圈句十三經注疏	四百十六卷計千三百九十三頁	原價上海大洋十二元	祇收國幣九元	外埠另加郵費六角	十二月底出書
足本圈句龔定盦全集	計四百零四頁	原價上海大洋貳元	祇收國幣壹元五角	外埠另加郵費二角	五月底出書

▲合購六種優待辦法

在五月底前預定	半價外再打七扣	原價上海大洋四拾四元	祇收國幣二十二元五角
在六月底前預定	半價外再打八扣	原價上海大洋四拾四元	祇收國幣二十五元五角
在七月底前預定	半價外再打九扣	原價上海大洋四拾四元	祇收國幣二拾八元五角
在八月底前預定	一律半價	原價上海大洋四拾四元	祇收國幣三拾三元

六種名著合購 加贈 國學講話 王鍾麒編 一冊 資治通鑑讀法 王鍾麒編 一冊

如同時預約二種以上者亦得照前項折扣通融辦法

預定處 (樣本備索) 瀋陽鼓樓北 世界書局 大東書局

絢爛廣告界之寵兒 『固老德』電氣看板

裝飾門面、爲廣告用途之無光固老德電燈能發極鮮明美麗之輝光而惹路行人之注目者乃諸君所稔知者也敝社發售之『固老德』電氣看板保有世界之特許絕非他社製品所可追及誠爲優秀物品且具左列四大特色

一、耗費電量極低省減
一、冷溫發光、絕無危險
一、有永久的耐久力
一、無光色減退或變色

在奉天城內左記各店紳皆能以敝社獨特技術裝設而發揮『固老德』電氣看板的眞價者請台臨一覽實物便可知矣

積盛和藥房、裕源公金店、鴻興金店、萃華金店、老廣生堂藥房、際唐醫院、源豐茂絲房、金生藥房、天光電影院、德聚祥藥房『西安』

欲願用者請到敝社與外交員王永嗣接洽爲荷

奉天青葉町四二番地

滿洲『固老德』電氣株式會社

奉天支店 奉天青葉町四二番地 電話四九三六番
大連支店 大連市越後町三八番地 電話二三四六番
新京支店 新京曙町二丁目四番地 電話五九二二番
東京本社 東京市芝區芝浦町三丁目一番地

奉天商埠三經路

辯護士 法學士 田口純男事務所 (登錄事務取扱)

電話 滿四一一四 日五三五七番

事務主任 楠山貞助

滿洲人事務員 元法院書記 劉仲奮 姜毓松 趙日新

治痔聖藥 北平特效 化痔土龍散 化痔藥膏

主治 二十四種痔瘡如各種痔漏大便走血奇痛奇癢濃血潰流凡用此藥外敷內服痛止潰消不受困苦

藥價每料兩大盒現洋五元 半料一大盒三元 (外埠滙款函購者免收郵費)

痔瘡藥膏每盒大洋一元 買一盒送一盒

經售處 奉天大西邊門外南二經路分號所西十二緯路門牌二十四號 張三多堂

函索說明書郵票三分即付

天津馮氏斷癮救苦金丹

經中央禁烟委員會張主席贈題『除惡務盡』△衛生部化驗△天津市展覽會得特等獎(一百分)△衛生局化驗註冊△社會局給示保護△江西禁烟會化驗△湖南禁烟會化驗△海南會出證獎勵△山西省署核准備案△全國鐵路及山東展會得優獎△海關化驗通行無阻△各省毒品試驗有效△此丹專戒嗎啡金丹海洛鴉片烟癮、一用即斷、十次用(重者三盒)(每盒分兩星期用)均能和平不知不覺中將毒斷淨且飲食增加精神煥發功效偉大品質純潔性和平裝潢精美每盒一元四角寄費加一郵票九五扣本藥堂出售此丹已歷六十八年非似市上廣告售假藥騙人錢者可比(影印功效證明書函索附郵票三分)舊曆三月一日每丸減價兩角特此聲明

總號 天津法租界西馬路北頭宣講所西面

分號 奉天總站西祥市場二層樓 滿洲各藥房各商號經理

峻芝堂啓

商標註冊 監之商標

奉天震泰報館 電話四二一七 招請各縣經理

汽車不能行動上那個醫院去吧!
呵!呵!是就去!……
修理各種汽車及製造附屬品
中古汽車買賣
發售新舊汽車零件

奉天大西邊門外南一經路

極東汽車工廠

日電話 六六三九番 六〇三四番

明認商標以防假冒

前北京內務部立案北平實業廳註冊
國民政府全國註冊局註冊中央衛生試驗所化驗
國民政府實業部註冊國民政府內政部立案化驗

上海韓奇逢大醫士黑鷄白鳳丸

黑鷄白鳳丸主治功效經血不調、趕前錯後、行經腹痛、發燒心忙心跳、白帶過多、久不生育、子宮寒冷、腰腿筋骨疼痛、或久患小產、腹內有塊病者、頭迷四肢無力者、胸膈膨悶、飲食少進、夜不安眠、睡多惡夢者、行經血色不正、或紫黑成塊及淡紅者、氣虛虧血咳嗽痰喘時愈時犯如同邪病、因生氣或房事所傷以致漏者、午前發燒者、凡患經血各症、均宜服之購買時切記 韓奇逢

價值 上海韓奇逢大醫士之黑鷄白鳳丸行銷全國遠近馳名到處歡迎有口皆碑功效偉大非一般普通婦科的藥所可比

特長 黑鷄白鳳丸是上海韓奇逢大醫士用化學配製成藥、粒小而收效大、外掛糖衣容易吞服、不像蜜丸子腐敗藥、故而特長、

區別 烏鷄白鳳丸是普通的局方、黑鷄白鳳丸是上海韓奇逢大醫士所發明、他人不得倣造 眞正的上海韓奇逢大醫士黑鷄白鳳丸是長方黑圓盒面有黑鷄白鳳丸之商標、並中央衛生試驗所化驗韓奇逢藥房有限公司字樣後面有韓奇逢之像

△購買黑鷄白鳳丸者萬分注意 無人

或通函購買要緊記準上海韓奇逢藥房有限公司發行韓奇逢大醫士配製、是萬無錯的、否則就是冒牌假藥、不但服之無效反有性命關係也、注意定價每盒國幣五元每打五十元外埠函購直接向就近各分公司可也

總發行上海英租界芝罘路二百卅一號韓奇逢藥房有限公司

滿洲分行

奉天商埠南市場商埠大舞臺南十二緯路福寧里 韓奇逢藥房有限公司
新京商埠四馬路 韓奇逢藥房有限公司
營口永市街十二號 韓奇逢藥房有限公司
安東後聚寶街十八號 韓奇逢藥房有限公司
哈爾濱道外純化街歐亞醫院內廠八十七號 韓奇逢藥房有限公司
大連市西崗平和街四十八番 韓奇逢藥房有限公司

奉天分行遷遺聲明

啓者敝公司奉天分行現亦遷遺於奉天商埠南市場商埠大舞臺南如有購買藥品及其他事務者即請至該處接洽可合

韓奇逢藥房有限公司

濱江特刊

第十一號

盛京時報北滿總支社
社址 哈爾濱道裡斜紋二道街一三
電話道裡五二七二番

交通局醜聞兩則
堂堂屬官行竊當場被捕
小小車掌竟敢挑逗女生

大汽車電車自於去冬移歸市營、由市公署組織之哈爾濱特別市交通局經理後一般商民、初固以爲交通局爲官設機關、對於商民、自應予以種種便利、乃不期自由市營之後、除大汽車女車掌司機自以爲有恃無恐、並任意售賣廢票、飽其私囊、以及男司機、女車掌間、風流笑話、層出不窮、至於『臭而不可聞也』已爲社會人之切齒指謫矣、乃無獨有偶、電車股方面、近亦連續發生醜事兩則、一爲現役電車股之前電業局科員富憲章、竊取衣料敗露、慘遭痛打、致被交通局發覺、予以革職處分、一爲男車掌張汝潤、對女乘客『不要錢』調情現醜茲以二事頗饒興趣、試分別記之如下、

交通局雇員□□(前電業局時代充任科員富憲章、於前一一二十九日正午十二時下班後、當偕同人趙屬官、及趙王兩雇員、(前在電業局時代均爲科員)在喇嘛台附近散步閒談、因聞得舊北鐵蘇聯職員消費公社、於歸國前、大事減價拍賣剩貨、富一時欲撿便宜當騙同趙王等同赴消費公社、初則隨意遊覽、旋見滿俄顧客躍趾相接、尤以洋服部顧客更較爲多、該等當亦至洋服部、雜於人叢中、任意撿選衣料、此時老毛子七手八脚、已有顧及不暇之勢、富於此種情勢之下、以爲機會到來、趁老毛子應酬顧客正忙亂之際、於佯作挑撿中、遂暗將西服衣料一疋秘密藏於袂大氅內、並裝模作樣、扣好衣扣、伸手再取其他衣料、僞作挑選之勢、在富等之意、因已爲計已售矣、詎料事有未巧、已被老毛子掌柜者瞥見、惟毛子當時並未發作、而富等亦依然得意洋洋、故意挑肥撿瘦、不知思以脫逃、已而顧客漸少、老毛子執事人於從容不迫中、至富等前、告以『諸位裡邊還有好的、請到裡邊去看看』! 富等仍知不趣、竟隨入裡屋、候執事人拿好衣料、詎於此時、俄執事一聲令下、即有二俄人一擁齊來將富之双手架起、解開其大氅衣扣時、只見衣料一疋、砰然由大氅內掉於地下、三俄人見眞贓實犯、不容分說、乃用巨靈大掌、開弓連批富之頰者二三十下、富被擊倒地不敢動轉、已而被人拉起、双頰早已紅腫、垂手低頭、似有不堪見人者、當此之時、顧客數人、皆圍着熱鬧、且物議紛紛、富至此赧顏益甚、向俄人婉言哀懇、請予諒解、然俄人以爲此種行爲、殊爲可恨、除痛大罵不迭、並將同行之趙王諸人均施以嚴格檢查、並表示非送就近之喇嘛台派出所依法懲辦不可該等不得已、方各由腰中掏出官銜名片、一再要求原諒、俄人見行竊者爲求闕中人不願囉嗦、當即一揮驅之而去、富因双頰大腫、連請病假二日、未能上班、不料禍不單行、事爲交通局當道聞悉、立派西川局員、携同譯員、親赴消費公社調查、已判明確有其事、聞於昨日(二日)交通局正式發令、將富開革矣、噫! 身爲屬官、公然行竊、眞亦爲官場醜史中之另外一頁云、

□　□　□

電車車掌張汝潤、放蕩不羈一跳撻浪漫青年也、性好漁色、每見乘客中有時髦女子、輒盡其慇懃之能事、甚至穢言怪狀、醜態百出、亦在所不顧日前一(五月二日)下午二時許、由路局向喇嘛台行之短途電車中、有某校下學之妙齡女生一名、擬赴車站轉歸道外時、該張汝潤正在該車服其賣票之公務、一見女生姿色翩躚、飄若仙子、方欲對女表示親近、正苦無機可乘、俄而腦筋一轉、計上心頭、立於女旁、不去、女以爲來售票者、當出國幣一角、告以『車站!』乃該車掌旣不收受、故作不知先儘向其他乘客售票畢、直至後司機台、不向女生賣票、未幾又入車內、女生、又出欵表賺票之意、該庫掌當即顧勢示近女身前、謂『小意思! 不必買了』同時向女生懷中投一紙條(上寫什麼、非局外人能知)女生於撿視之下、愕然大怒、遂將紙條扯得紛碎、擲於車上、並厲聲厲色向車掌要求買票、當時一般乘客、不知底理、全車乘客之視線、咸集於車掌及女生但見一個双頰緋江、怒髮冷冠一個、垂頭喪氣、踞蹴不安、於衆目睽睽之下車掌不得已、始由皮囊中取出車票一張售與女生、時已車到台停車、女生下車後、一面向道裡行之電車安全地帶行走、一面並低聲低罵、至此一調情獨幕、趣劇、始告閉幕云、

俄人乘機施展欺騙技倆
舊北鐵職員其注意之

俄人耶魯扎列木司吉、自一九二五年來哈、迭充前北鐵商務處職員、及葛瓦力司吉賬房職員、皆以品行不端、先後被革、其後乃以出售前在蘇聯非法沒收白俄貴族之寶物以維生活、近來更妙想天開、假北鐵讓渡之機會、期圖實施其欺騙之技倆、凡從前北鐵從業員、所有退職金、恤金、儲金等、滿鐵當局雖曾一再聲明必按照讓渡協定如數發還、奈一般少數無知職工、尙有不甚了解者耶魯扎列木司吉、自言能向路局交涉、可提前發放、但須按照所得錢數、預交耶魯扎列木司吉辦公費若干、一般無知職工、受其愚弄者、不知凡幾、似耶魯扎列木司吉者、又謂善於投機而長於欺騙技倆之能手云、

市農會又開會議
討論罷免島顧問事件

哈爾濱市農會評議兼幹旋所長王雨穠、自上月廿二日在會議席上、因發表、反滿抗日之言詞、被特務科逮捕拘押後、市農會之消息、一時頗爲沉靜於五月二日十二時、又會一度招用開臨時會議、到會人數、除雨穠拘押中、及其他數名職員未能出席外、所有辛、李正副二會長、及島英三顧問等約十七八名列席、除討論關於改正會規、及經費問題以外、並提出上次會議席上經評議高祥閣、李桂升等七人提出罷免島顧問之建議書問題、正進行討論間、島顧問自覺實在於顏面難堪、不得已乃當時向衆人提出辭呈、除辛夢西、李雅彬正副會長略加挽留外、其他評議當時並無如何表示、會議延至午後四時、亘四小時之久、無結果而散、將來島顧問之位置能否保持、頗堪惹人注目云、

大西洋錶店營業發達

道外正陽三道街口、大西洋鐘表店、爲推廣銷路、日前特由瑞士運到、一九三五年式之最新鐘表千餘件、形式新穎、華麗可觀、而取價低廉、故顧主絡繹不絕、該號對修理鐘錶尤爲細膩、博得各界稱贊不已云、

哈市線毯類及土布行銷之情形(續)

最後並舉當地羊毛地毯之價格如左、

當地所產者、縱十二尺、橫九尺者、國幣八〇、〇〇圓左右(即滿蒙毛織公司製品)、

天津毛地毯、每一平方國幣一元乃至五元、

(二)土布(包含大同布)

爲布類最下級之物、但按本來顏色輸入、充一般農民衣料之用、滿洲織布業者、從來所織之布類、此種物品約居百分之八十、需要之盛、可知矣、事變前、滿洲織布業者、並穫免稅運入上海棉紗之一點、土布生產益多、故使日本所產此類之品物、感受大威脅、就滿洲國舊稅率而言、本色土布、(機器所織者在內)寬度未超二十四吋、每吋平方中織線未超一百十五根者、按從量徵稅、每擔爲國幣一七、五五元、每吋平方中織線超越一百十五根者、則按從價徵稅、爲百分之十、因之日本棉織物業者、多織是項之物、命名大同布輸出、旋因織線較密、品質堅實、價値亦廉、遂使滿洲織布業者之產物、蒙有非常之壓迫、自昨年十一月、此項稅率改正後、本色土布寬度未超二十四吋者、則不向織線之多寡、俱按從量徵稅、每担爲國幣一二、五〇元、土布與大同布之稅率、遂完全同額矣、然目下適用舊稅率之定貨、尙輸入不絕故改正稅率、尙未發生如何明之影響、預料從來之大同布、其收益上如適用今後改正稅率之結果、自更較佳、即滿洲織布業者、亦可有相當之活動氣顯呈、與日本製品相競爭者、除上述事變前當地所產之土布外、尙有來自青島、上海之品務、然事變後中國製品因關稅關係、輸入爲難、今後競爭者、僅有當地之產物耳、

昨年大同布之全滿輸入量計五萬捆、(每捆六十疋、每疋二十二碼、均屬寬達十八吋之物)但十一月及十二月之數量係預想之統計、

此外尙有備作參考者、昨年全滿本色棉布類之輸入量、約九萬捆、據此查之、亦可見大同布輸入之盛矣、

日本製品、較當地所產之土布、質良好、批評極佳、是種製品、全部均係本色、輸入後始行染色、完全利用工人、因日本國內機器所染者、不耐洗濯也、

警察乘車理宜讓座

本埠大瀛車車輛、以路線分配狀態言、不敷市內乘客需要而乘車者多因事務爲時間所限故希望搭乘是有速度效率而可能減少時間之大瀛車、以致運行市內之瀛車、每生爲之滿、而市內之警察大老爺、並以所負機務、保衛治安、享受無料乘車之特權、無論如何擁擠、竟軒然高坐、置一般老婦稚子擠擠站立而不顧、杳旣身爲警察、而又無費乘車、當以本身之職務與乘車資格相衡清楚、所以無費乘車之原因、係基於爲國家干城、而免費係由於愛戴之優待故爾、以理言亦萬不應該高據上座、而使掏錢之乘客貯立踏板或車內受顚簸晃蕩之不安、使其對保衛本身安全之可敬的警察、發生極不良而敢怒不敢言之念頭也而本市之警察、乃乘瀛車電車對於座位毫不客氣大搖大擺、高踞上座談談論論、眞正豈有此理、尙望有司其責者、予以糾正以勿忝此一綫警譽、使其勿墜而增民衆對警察之欽仰意念、想警政當局對此種擧措、當不致以爲何從也矣、

黑龍江

龍江縣界內飢民紛紛來省領賑
目下已達二百五十四名

【黑龍江】省屬龍江縣界內各村屯之飢民、自省方放賑以來、即紛紛來省到龍江縣署領賑、截至昨…十七日止、共計到省飢民二百五十四名、內中小孩計一百十八名、共領去賑糧計十石三斗四升、茲更將各村屯之飢民人數及領取賑糧之數目、詳誌於左、

大高糧屯來省飢民共三十九名、內小孩十八名、共領賑糧一石五斗九升

十五里屯來省飢民共二十八名內小孩八名、共領賑糧一石二斗四升、

哈拉圖海屯來省飢民共二十八名、內小孩十二名、共領賑糧一石一斗六升、

莫虎屯來省飢民共三十七名內小孩二十三名、共領賑糧一石三斗九升、

兩半屯來省飢民共三十二名內小孩十八名、共領賑糧一石二斗四升、

大拉哈氣屯來省飢民共二十八名、內小孩十名、共領賑糧一石二斗、

西塔哈屯來省飢民共六十二名、內小孩二十九名、共領賑糧二石五斗二升、

以上共計七屯共二百五十四名、內小孩一百十八名、領賑糧十石三斗四升、領糧辦法大人每人領五升、小孩每人領三升、但以現勢觀之、尙有繼續來省之勢云云、

阿片組合將設日語班

【黑龍江】省垣阿片組合會、茲爲造就人材及溝通日滿間之情感語言起見、特於其組合內附設一日語講習班、據聞近已籌備略見端倪、不日即可期諸實現矣云、

天新染廠技藝精巧

道外南頭道街天新染廠、係哈埠首創之一西法染廠、創辦以來、蓋有年矣、對於各種綢緞、毛呢、一經洗濯、煥然一新、工藝之精、巧奪天功、故於哈市商工業極蕭條之今日、該廠之營業獨稱發達云、

省垣警廳衛生課調查全市牛乳業
計全市共四十五家

【黑龍江】省垣警察廳衛生課課長吳興華氏、自蒞任以來對於公務不但努力向前、且更對市內之衛生、亦復竭力勞畫實行、務期達到盡善盡美之目的而後止、最近更鑒於市內之一般業牛奶業者、是否其所售之牛奶合乎衛生、以及全市爲此業者數目、故昨於廿六日特下令詳細調査具報、以便化驗加以統計、而期有利於市民之健康、嗣據調査全市之牛奶業者之家數計南區警署界內共有牛奶業者、十八家、中區警署界內十九家、北區警署界內七家東區、警署界內一家、以上共計全市四十五家云云、

新稅則頒佈後營業稅決不再增(續)
中澤副署長對本報記者談

倘在治外法權未撤廢之前而遽然頒佈、滿商將受外商之壓迫、必同歸於盡、閣下對此以爲然否?

(答)此次新稅則頒佈對於普通營業稅、決無再增之可能、不過力謀平均而已、

(問)聞酒稅因改正稅法之結果、較前年度將增加二百萬元如謂不再增加、此說何所根據?

(答)此係根據治外法權撤廢後、外人課稅增加之數目、並非增加於國人者、談至此已經零時十五分矣、所有人員已經下班記者乃急遽告辭而出云、(完)

編輯餘墨

烟館女招待之取締、警察當局、不啻三令五申、但以取締之方法未能澈底、故捉者固捉而當者仍當、哈市六十家鴉片小賣所、除復泰樓及昇平街第十一號小賣所、向來未僱用女招待之外、其餘之小賣所、多者數十人、小者七八人、何嘗因警廳之取締而稍行斂跡、不過徒予一般不肖份子造成一種欺詐之機會而已、如正陽署便衣勤之爲香山、向各招待勒索錢欵一端、足以証明烟館女招待之操此業也、除一旦不幸被捕受罰之外、向有如馮香山同樣之不肖份子肆意勒索者必大有人在焉、望警察當局共注意也云、

同生泰執事熱戀招待

道裏中國八道街酒店瑞華居爲發展營業、招徠顧客計、遂顧用女招待數名、內一招待花名什麼卿、年方二九、性極風流、故不特招得一般登徒者流有醉翁之意、留連忘返、即使大腹賈亦大有拜倒石榴裙下、願作鴛鴦不羨仙之概、有新城大街同生五金行執事某甲、年屆不惑性害漁色、尤酷嗜杯中該物與招待一見之下頓生愛戀、每日不特風雨不悞、並持櫃中欵項、或三十元二十元存於酒館、自晨至暮寸步不離、賞花飲酒、兼而行之、每至人靜更深始偕同該招待、往二道街雙飛双宿、日日如是、已達月餘一般識者、均認爲該執事之存欵酒櫃、熱戀招待之作法、堪稱盡大頭之能事云云、

同會堂執事王書田自殺

【黑龍江】省垣正陽大街同合堂藥舖執事人王書田、(五一)昌黎人、於月之廿一日上午三時頃、吞服巨量鴉片自殺事發後哄動全市、局外人紛紛傳說其自殺原因、致衆口紛紜莫衷一是、嗣經記者親往調査始悉個中眞相如左、

同合堂藥舖執事人王書田、有髮妻郭氏年已四十八歲、生有三子長名永祜、次名永祝、三名永禮、同居更有族侄名永禎者、一家六口相安爲業、前於去歲、曾爲王吉太作保、負有大同火磨外債一千七百元、及旭東號之金票四千七百元、並立有担負償還責任之合同、及至今年行將至期、而王吉太則並無償還能力、故此欵勢須保人王書田爲之代償、但王書田之財產僅此一小小藥舖、估價亦不過約値國幣千數百元之譜、故對此巨債實無力償還、因此王書田自思此欵不還、則今後信用完全掃地、要還則更無實力、輾轉思維、致出此下愚之策、而自殺矣、但於其自殺之前、吞服巨量鴉片之後、王書田更以電線縛於其妻及其三子一侄之身上、一方以此電線更繫於電表之線上企圖其一家六口同歸於盡幸而王吞於毒發之後、始將電門開放、不料電力過巨竟將保險盒內之線燒斷、始將老幼五口完全救下、否則慘劇之發生、誠有不堪設想者也、共後死者尙留有遺書三封、大意均爲令其戚友照料其家屬、更該及其債務、令戚友等酌予處置其善後云云、目下此案已歸官方幷聞有成訟之說、侍訪明再誌、

來函照登

盛京時報編輯主任先生惠鑑敬啓者按敝行所經理之德國出品內分泌製劑之『壽爾康』補丸即『壽爾賜保命』一項乃德國威獮鄭大葯廠監製德國愛特諸博士發明專治諸虛百損功能轉弱爲强久經各國名醫一致推崇且已迭次化驗毫無毒質以及其他不良之副作用故在萬國商標註冊之外又經德國領事證明有案不意近有一般未知該葯之內容及成效者竟在貴報濱江附刊之中認爲催春之劑遽加攻擊此實大謬故特具函聲明希貴報予以更正俾安營業而免混淆至紉公誼專佈即頌撰安上海柯爾登洋行啟

老鼎新欺騙顧客

道外大有泉執事陳某、於三月九日在桃花巷老鼎新刷洗羊皮大襖一件、雖迭次催索、始則托詞尙未洗出、迄至上月廿六日、又復往取、老鼎新執事竟敢迷良不承認曾收受其皮襖、同時並使出現賦閒於該號前充第二區批發處緝私員之陳觀生、公然搜查大有泉執事陳某、陳以所洗之皮襖不予、且公然搜査、因無緝私憑証、乃拒絕其搜查、於是致由口角而動武、並將陳觀生拽至純化街派出所理論、經派出所排解、始認爲老鼎新有意欺騙、除申斥外、並令即時將所洗之皮襖交出、老鼎新無法、只得向當舖將該皮襖抽出交與陳某、冒充緝私員之陳觀生、亦討得一塲沒味而去、一塲糾紛、方告平息云、

山東義地又遭劫

【龍江】省垣城南之山東義地(龍江縣管界)攻墓、前會兩居被劫、爲時尙未滿一月之間、忽於昨…廿一日夜十時許、該義地又復遭劫、此誠爲倒霉之至矣、緣是夜十時頃該處看坟者康鳳翔等、甫擬睡臥、不料忽有胡匪六七名闖至、當即破門而入進屋後即以二匪入內四匪守門、進內之二匪、一持大槍、一持小槍、當將屋內人等統逼至裡間屋內、旋即翻箱倒篋大肆搜索、結果搶去青毡帽一頂、青湖縐小女羊皮襖一件、藍色毛衣一件、國幣二元搶畢臨行時更將永安里四等妓館紅仙堂妓女院居之靈柩劈開、當將死屍所藏之金耳環一付槍去約重一錢許、搶畢即行逃去、該看坟人等以時値深夜出外恐有危險、直至次晨廿二日早六時始行報案云、

鄧典獄長辭職

【黑龍江】龍江第一監獄典獄長鄧延壽氏、法學山熟、品端行方、自康德元年接篆以來對內對外、擧凡應興應革諸事無不竭力進行、其特殊之勞尤爲常人所莫及、如其改良獄政、創設工業、黎種苗圃、講求衛生等、種種善政、不可枚擧、因此上峯極爲嘉許、各界亦甚爲讚佩、且其獄內人犯、亦復人人稱頌其德、詎意好事無常、該鄧氏忽於近日提出辭呈、幷聞業蒙上峯之准許、且已於昨…一日早、實行交代矣至於新任典獄長、尙未正式發表、未知屬誰氏、約於二三日內、當有一定之發表矣云、

少婦歸寗私自潛逃

【黑龍江】省垣五福里門片十七號住戶莫文俊之妻王喜氏、年廿一歲、本地人、於前數日、假借歸寗爲名、竟致私自潛逃矣嗣經其夫得訊至其岳家詢問、則據答並未見其妻之來詢、故雙方現正提起訴訟矣、然彼美一人、現在何方、抑另有愛人、局外人實難揣測云、

中銀支行通告舊幣失效在邇

【黑龍江】省垣中央銀行齊齊哈爾支行、昨…廿五日特行佈告、關於舊時代各種紙幣兌換截止期、即至本年六月卅一日爲止、倘過期仍不到該行兌換新幣、則即爲廢紙一張、且失去行使效用故此甚望我全省商民人等如存有舊時代之各種紙幣者、盍速至該行兌換、否則逾期作廢、豈不自遺損失耶也

宴賓樓飯店

濱道裡石頭道街銀行公會舊址(電話二二七二・六二四九)

發售煤炭廣告

謹啓者敝公司於去秋在吉林省舒蘭縣棒棰溝開採煤炭因所僱之礦師不明煤礦之作法被其悮弃數月未能成功敝公司不惜鉅資特又聘請專門煤礦工師數名重新計劃未及一個月即告功成現已繼續採出特等煤炭其成色之佳雖不敢說市佔第一然亦實與最優者比用於燃燒鍋爐及各種窰業或家庭燃炊均甚適當希各界需用煤炭者請先燒試方知敝公司非自誇也欲用者請敝公司或以電話接洽均可無論需用多寡一律應付價値特別深廉特此廣告

道裡中央大街九八
貯炭場承德街南頭路西一號
舒蘭煤礦公司啓　電話三七〇五

本報哈爾濱市總分銷處更換啓事

逕啓者査本報對於哈爾濱市內之推銷及配送事項向委道外極東派報社負責辦理現以種種原因並鑒於哈市人口之日漸增加對於推銷及配送事項如無專人負責惟恐影響於本報之銷路故於五月一日起將極東派報社附設之本報總分銷處實行撤銷同時委任周金聲負責繼續辦理今後凡關於哈爾濱市內本報之推銷及配送事項請逕至許公路景陽街八十八號本報總分銷處接洽或以道裏電話三三九四通知爲荷此啓

道裏斜紋二道街一三號
盛京時報北滿總支社啓　道裏電話五二七二番

日本律師　民事、刑事、商事、其他訴訟行爲一切、法律顧問、
前衆議院議員
辯護士、　從五位、
辯理士、　勳四等、　法學士　石橋茂

丸見屋毛絲店廣告

兩洋新時衣料莊
鄙店開業以來價格低廉品質優良深蒙顧客歡迎
購到今又新到各種衣料定價克己賜顧諸君請駕早臨
大批新頭奉天新市街市場北門東入口　丸見屋毛絲店

醫士張夢九七世眞傳特效葯

嬰兒福　主治　食積痞塊驚悸失魂　腹痛泄痢嘔吐抽搐　瘟疹瘟毒一切時疫　呼吸喘促咽喉種痛

消痞散　主治　諸般痞症腹泄脾虛　面黃肌瘦健胃理脾　消化不良平常嬰兒　日服一次格外肥壯

本堂應診醫士　張夢九　黑顯廷

總發行奉天小西關寶慶堂藥店

阿波共同汽船出帆

▲十六共同丸　●開往芝罘威海衛青島　月　日
▲長山丸　●開往天津　五月九日
▲長山丸　●開往仁川鎭南浦　五月十四日
▲廿六共同丸　●開往芝罘威海衛仁川　五月八日

大連市山縣通　阿波共同汽船會社　大連支店　電話五〇〇一　六九九一

大連汽船出帆

●青島上海行(上午十一時開)
▲奉天丸　五月八日
▲青島丸　五月十一日
●天津行
▲長平丸　五月八日
▲天津丸　五月十日
●基隆高雄行
▲山西丸　五月十五日
▲山東丸　五月廿六
●新瀉伏木敦賀行
▲河南丸　五月八日
▲河北丸　五月十八日
●元山芝罘清津雄基行
▲遼河丸　五月二十日
●龍口登州行
▲龍平丸　五月八日

芝罘威海衛清津雄基船票發售處　日本國際觀光局奉天分局
大連汽船株式會社

大和旅館出張所(日電四六一一)
全城內分局(日電三五〇三)
哈爾濱新京各地日本觀光局
日電二三九一四　二八六三

大阪商船出帆

●往門司神戶大阪(上午十時開)
▲西亞得爾丸　五月八日
▲烏拉爾丸　五月九日
▲哈爾濱丸　五月十日
▲熱河丸　五月十一日
●開往天津
▲日東丸　五月　日
●上海基隆高雄
▲中華丸　五月七日
●開往橫濱
▲日東丸　五月十四日
●開往紐約
▲北路丸　五月十五日

船票發售處　滿鐵沿線各站及各埠日本國際觀光局
車船連運票(往復票火車減二成輪船減一成)通用期限(神戶門司大連間船票)買往復票價可減二成通用期限參個月)
▲專屬貨物代辦處　各地國際運輸株式會社
大阪商船株式會社　大連支店　奉天事務所　奉天浪速通二六

惠通行出帆

●開往芝罘威海衛仁川　▲利通號　五月十二日
●開往芝罘　▲昌平丸　五月八日
●開往安東　▲福神丸　月　日
●開往門司宇品今治尾道　▲照國號　五月十五日

惠通行　電話一一八、三八五三

若素

止痛靈藥 活絡精

專治止痛靈藥
活絡精
此活絡精已經歐美各國大醫之實驗蒙推讚、爲最近發明之止痛靈藥、其効覺神速而顯著、能有心曠神怡之妙、

主治病症
腦筋痛、偏頭痛、
頭暈、顏面神經痛、
風濕骨痛、各種骨節痛、
宿醉、暈船暈車、
齒痛、感冒、

服法 請病者照說明書注意服用勿誤。

定價 六包裝 大洋八角

招募各埠代理店倘有希望者請來函接洽爲荷。

滿鮮總經理處 日本橋藥局 大連市信濃町四四 電話八三六二番 振替大連四四九七番

森永牛奶粉

嬰兒時代薰父母
乳哺安眠體格強
一旦母乳不及用
為父也做袖手郎
自從森永奶粉降
用者再無祐瘦郎
第一代替母乳品
藉此美譽東西揚
滋養豐富味香溢
宇宙堪稱乳中王
經醫實驗獎賞品
有益衛生較牠強
森永牛奶及奶粉
本是嬰兒幸福王
久食不厭斷肥胖
那能捨此買別樣

蒙小兒科各醫學博士推奨
爲育兒用最理想之栄養品也

森永牛奶

滋養豐富 耐久不变 配合精細 絕無雜質

森永糖果公司　完全代替母乳之二大製品

利用他人經驗

凡事能利用他人經驗者均不失爲智者而得其益卽以治療小兒病而言因聽從其親友之勸告以嬰孩自己藥片治其小兒腸胃疾病而收其效者已不可勝數卽如廣東石龍廣惠長途電話石龍分所長周文甫君亦其一他　周君寓廣州小北路高陽里第五號其來書云「小女彩鳳小兒允得常患胃腸各疾當鄙人在廣州電話局充領班時同事李君康侯云及伊子體弱多病時常發熱胃口不開自服嬰孩自己藥片後不特無病且更強壯余乃令小女等亦服嬰孩自己藥片果亦同樣受益此片對於消食除疳開胃退熱確具功效誠良藥也」一嬰孩自己藥片藥性王道卽襁褓赤子服之亦安全有效各大藥房均有出售或逕向上海江西路四五一號韋廉士醫生藥局函購每瓶大洋七角六瓶三元五角郵費在內一切信件可由奉天和記洋行轉上海韋廉士醫生藥房

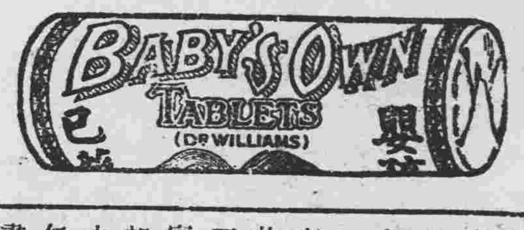

奉送 爲母須知
敝局新出爲母須知一書內容豐富趣味雋永凡養育嬰孩缺之相當經驗之母氏允宜人手一篇卽已有若干經驗者此書亦同樣有益而其內容既合科學原理而却又適合東方人之實用自嬰兒初生之日起應如何養育如何使之康強喜樂種種良法無不應有盡有欲索此書可寫一明信片詳載姓名住址寄至敝藥局卽奉送一本不取分文

▲春天!!與美人!!

美人

花國與美人　是花柳病之發源地　春天是毒菌勃發的時期　靠近美人的　每逢春天都應清清血　淨淨毒　可急服清血聖葯喜肥力　以求速愈　喜肥力是掃滅梅毒大炮　是討滅花柳症的大將軍　牌子老練　盡人皆知　効力可靠　無與論比　可保立復健康　可保恢復自由　無遭針刺之苦　較注射葯針力大一倍

（一）當春復犯的花柳病　如四肢酸痛頭疼頭迷耳鳴耳聾　渾身起紅疱紅點　臉上起疹　楊梅疥瘡渾身潰瀾　奇癢流水以及與原起發生同樣症候

喜肥力是減毒大將軍

（二）因不慎於交接感染的花柳病　如破傷魚口　下淋入骨　以及耳聾目潰　脫落毛髮　悞用燻頂　牙齒搖動　等症

（三）小兒的遺毒　婦女的傳染　疑似毒症　潮濕膿疥　痛癢交加　婦女因毒滑胎化胎　因毒不孕　毒性結核等症　無論梅毒到第一期　第二期　或三期　服喜肥力　均能葯到病除實爲安全治療　此藥性溫不猛　效力宏富不燥　男婦老幼　皆可服用四時咸宜

每瓶國幣一元五角　每打十五元

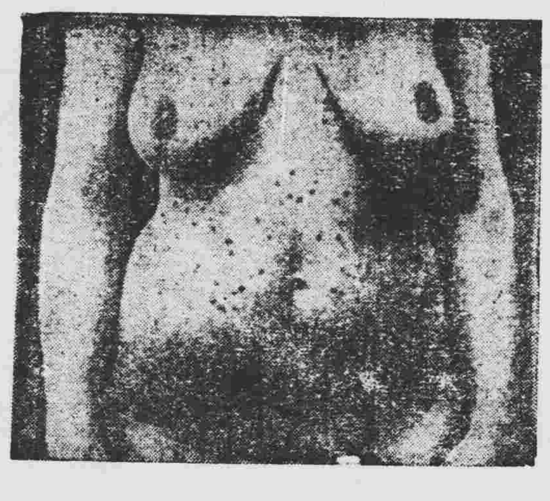

圖爲二期梅毒疱疹當早服喜肥力在由不知不覺的而全而愈

▲總發行 濱江省 泰華西藥商行

本埠各大中西藥店以及各省各縣葯房均有出售

日文 漢文 英文 東洋打字機

實務界之一大福音 完備之縱橫併用機

販賣並應需印書 日文 英文 打字機生短期養成代理店

滿蒙 小林又七支店出張所

奉天日站春日町一二 電話（日）三五〇一番

性病三部曲

現代療毒 非我莫屬

九一四內服新藥 內消血毒 根治不發

九一四白濁新藥 透膜殺菌 止痛止淋

九一四外用藥膏 生肌拔毒 收口全愈 治瘡毒並兼治濕爛癬疥各種外傷

上海中法大藥房 總發行

奉天中街 中法大藥房 經售

醫話 『諱疾試醫以脈』 (雍伯平)

國人之就國醫診病恆持『諱疾試醫以脈』態度。默中以醫者診脈後。所講之病源病狀。與患者所病。是否吻合。藉以判斷醫者之良窳。患者既以斯種辦法評判醫者。於是醫者亦利用斯種辦法。而迎歡患者。儼然在患者不知醫者之醫術如何。固宜持是態。醫者爲維持已之聲譽計。玆唯從俗曲就相沿。成風。互不爲異。第不知患者以斯種辦法鑒別醫者。其醫者固無所謂利害。而患者易蒙無形中損傷。豈非急宜改正之風習乎。

竊按醫者診病。必須詳悉患者之病歷及現狀。盡望聞問之畢事。再行診脈診脈者。核望問最後取決耳。雖然時有陰盛極則脈反陽。陽亢上而脈呈陰。間有脈不應症。局部之恙脈無變動。醫者須舍脈從症者。不一而足者祇在脈部方寸之地。微末之動。一診之下。疾苦盡悉。不亦戞戞乎難哉。

醫者嘗遇諱疾試醫以脈者。爲從俗計。爲維持聲譽計。應付以不得已之術。其術斷。語之泛言寡要。予以海弱約劑。似是而非。似非而似。無福之可造。無禍之可享。徒將病勢病狀。詳明。乃致盡醫藥之能事即俗所謂『服一二劑藥看看如何』是也。但當醫者臨症之初。決不能持因循思想。與多得營業收益關念。奈處如此立場。即當主前。亦能蒙宥而患者在服一二劑藥看看如何期中。或病重藥輕將病勢增大。救治需費時日或與藥欠洽。使病狀約變。糾正煞屬不易。或病不受藥之補益。徒耗金錢。或陷錯僕時機。噬臍莫及。總之有百害無一利。差之毫釐。謬之千里。盲人騎瞎馬。夜半臨深潭。危險滋大。均可移此爲照。

夫患者。就醫診病其目的求病愈則已矣。胡庸諱疾試醫以脈。易遭有損無益之危害乎。即或醫者一診之餘。可知之中。尚不能許其爲良爲窳。故患者就醫。不妨將罹病之元源病狀及經過。舉以詳告。俾供醫者參考。祇聽取其診斷與主治法。是否爲宜。再觀其效果如何而已。被醫者既詳知被診者之病情。參以己之學術經驗。再事醫治。誠成竹在胸。雖不中不遠矣。

——葛峯市大西潤益堂——

名勝錄 高麗城 (郝讓先)

——黑山古蹟之二十九——

高麗城這古蹟。在下從小就聽說過。聽說是位在黑山縣第二區大虎山鎮。大虎山鎮距黑山縣城凡十八里。左濱河泡。右依山嵐。十餘年來。在下也到過幾次。可是什麼森嚴城垣？什麼巍峨雉堞？連個踪影也沒見到。至於高麗二字。或高麗城云云者。更沒有人提起它。於是心中懷疑得很。終於認爲高麗城這遺跡。是已湮沒無餘。無從察考了。碰巧！上月二十一日。爲的宣撫事務。竟同閻財務局長。因指導官。再踏到大虎山。當日宣撫之暇。更會見了不少的新知舊交。如黃霖溥。王靈光。胡少安。周慕賓。諸先生。承他們不棄。指示了高麗城的所在。察看了高麗 城的殘基 。多少年的疑團。算告解決這眞是在下意想不到的收穫呀！按高麗城現已無存。只有城的殘基尚在。巨大斑剝的條石。方潤風蝕的古磚。一行行的壓積在住民園牆。或宅舍底部。測其幅員。北起該鎮後街。南抵鎮南菜圃。東始龍山坡。西止西水泡岸。周圍不過五六百丈。蓋一小城吧了。這座小城。據黃君談大概建自唐代以前。其始建者是高麗人。故名曰高麗城。後來唐勢東延。薛仁貴平遼。高麗人就棄城東徙。歷經唐宋元明各代。城堞便多頹圮。到了清末。居民就有在城牆基上(基高約四尺左右)蓋砌房屋或園牆但碩果僅存者。尙有城樓一座。屹立龍山山脊。磚敝石傾。大有倒塌的樣子。入民國後。果然在一個端陽節午後擺頹傾圮了。是時雖有人主持重修。但一則以不切實用二則以勢不可收拾。因之就擱置了。不料到現在。非但傾圮下的磚石。毫無一塊。即其附近的牛藏古碑。亦狀類山石不可辨識其 廬山眞面 了。至其殘在的城基。除北面大部分。東面小部分。猶能追踪察認外。餘者亦多斷續相間。非同完璧呢！這一次探得高麗城城基。是黃王胡諸君的指導。除敬謝外。尙希不吝玉珠。時賜以古蹟方面的糧食呀！

黑山四小七五級二

泡泡人海 一段祈禱 (孟晶潔)

上帝啊。求你鑒察我。知道我的心思。試煉我。知道我的意念。看在我裡面。有什麼惡行沒有。引導我走永生的道路

上帝啊。我現在以靜默的心向你呼求。怨求你悅納。現在我願意將我的心獻上。作爲活祭。不多日前。就打算和你老祈求。可是浮燥的心靈。總也沉悶不下去。近日來似乎較爲安靜些了。好了。現在我以這安靜的心。來向你呼求。

實在是這樣。我每提起一份事。就要把往事都連帶的想了起來。然而我這性質是你老所知道的。總能原諒我吧。

不忍舊夢重溫。然而又必須使我重溫。這不是九年前的往事了。

上帝。請您恕我。現在心思迷茫。記不清楚了。當那時我方在求學時代。也就是生平的黃金時代。當那時那知人生之艱苦。那知這雜亂的社會。正是如一個稚子。在學校內求學。滿念將來由校中畢業後。作更進之深造。可是呢。我這小小目的。竟中道受了輟折。夢也夢不到。當那時你老將我父親的生命。由另一個世界到提這一個世界去了。我便立刻辭去學生生活。回道家來作一個無父的孤兒。上帝。我感激你。還把我的母親存留。扶助我來料裏家事。

漸漸的家事似乎又到光明之途。賴母親的引導扶持。可是呢。大概是前年吧。上帝。又你老的旨意。又將我慈愛的母親！被提到別一個快活世界去了。然而我並不因此而悲傷。而落淚。因爲萬物無常。人生有盡。就是天地也有毀滅之時何況母親呢！並且凡事在人看來是不對。在上帝眼中看來。沒有不知你老希妙的作爲。且上帝的一旦。無往不是爲他的兒女設想的。(未完)

答崔樂天君 (土韞)

彼男女之生殖細胞。雖異其性質。然一相結合。即完全一致。但含有生男育女之『米勒氏管』和『吳川氏管』『米勒氏管』退則爲女。『吳川氏管』退而是男。何以使然之也乃在。於胎後。所遭遇之環境和滋生之事實而定之。換言之。即以外力作用。抑退『吳川氏管』而發長『米勒氏管』述之於左。

(一)母體之營養。由生物家顏姑氏實驗之證明。體內營養分充足。多女性之生出。營養薄少者。多男性之生出。依正確統計觀之。貧家多男兒。富戶繁女孩。可見營養與性之重要關係也。蓋男性之體質。爲消費。活動。女性之體質。爲貯蓄。靜止。但不應以急於生男之故。而禁食斷飲。宜用粗茶淡飯而代替美味珍羞可也。

(二)妊娠之時季。寒時懷胎與暑時懷胎。比較其所生之小兒。寒時男兒居强半數。此亦基於胎內營養之理也。天冷不適於胎兒之發育。妊娠者少即或有之。亦多生男兒。故宜酌量成胎之有効期。冬季時就暖於床褥之間。敷胸貼乳。多盡男女天倫之職務。期可有成也。(以上之說乃參獲於女子心理和性慾常識二書)

至於庸俗之論。月經後五六日之內。精卵之結合。即可舉男。亦不妨試之。以上各節。望閱者教正。四月二十七日草於大孤山 (完)

論隨園詩話(一) (曼云)

如果不是一個腦筋頑固的人。而同時他又是想學詩的。我認爲不可不先看一看袁子才的隨園詩話隨園的尺牘。我不大敢恭維。然而隨園詩話却是他平生一部重要的著作。這本書之所以好括起來可以用一句話 把它說完就是『標舉性靈』以前有許多老先生。非常反對隨園詩話。也就是因爲他敢說前人所不敢說的話。把前人的腐敗的詩的理論。一齊推翻。他單竪起一幟。爲性靈的作品吶喊本來性靈的作品是那時都 有的。每到文學受縛束到極點。就古典派走到無路可通的時候。一定要有浪漫的文學產生。浪漫派的文學是無一定的格式。不受限制的。同時也是標舉性靈的清代的。詩的危險。這就是它的生理作用。

振兒又說。螢虫不是放電那末。它還有什末益處沒有？

母親道。螢和幼虫。都 愛吃種種的害虫。我以對於農田很有益的我們看見了。可就拿 不扇子去。充撲讓它自由的飛來飛去它替農 人們作撲滅害虫的工作。也就是我們愛物的美德啊！

他母子倆。談了一會。還看見螢虫在花叢中飛着。後來。他們就去睡了。

讀唐詩二十二韻 (觀國)

文章關世運。不盡微學力。賡廷載賡歌。椎輪無藻飾。千秋頌康哉。於焉是取則。禹舜匪詩人。治水事稼穡。勝彼吟風客。令人歎雞肋。溯厥國風徵。率由王迹熄。屈子奮衡湘。賦騷攄胸臆。香草借美人。淋漓情惻惻。繼軌紛苞經。無失溫柔德。自是大雅亡。敦厚日益賊。鄴鬟浴桑濮。斯文槩通塞。李唐國運昌。人才挺秀特。詩分初盛晚。昭然判白黑。沈宋開其源。律體斯胎息。李杜集大成。六經爲羽翼。白也飄庾鮑。少陵侯契稷。僊聖極推崇。泰斗堪程式。末造溫劉興。附庸屬上國。時移風骨殊。氣象蓼不得。世道有隆污。詩格有降陟。歎自鄶而下。手札常緘默。持此衡唐賢。論量庶不忒。

慈恩寺托鉢法會通啟 (印塵)

往昔世尊住世着衣持鉢。次第乞食。諸弟子衆。亦復如是不過爲衆生種玆福田。亦且示聖哲袪盡私蓄。緇衲等既宅心淨域。復袪慳貪。朝梵暮唄香火功勤勵志悉心。禪機契悟所賴諸山善主。或施貨財。或資物力。咸得以壹意潛心。諸緣具足。是非緇衲有以通感寔乃諸大善士暨。諸位長老宿世福根宏厚耳。當茲春陽起運世泰時和緇衲等謹秉。世尊遺敎。着衣持鉢。次第行乞。一行一心。無適無莫。仗佛慈之感化。成諸善之信緣。從茲福之將護。得以四事無虧。益勵行精進。則業消障海。皆成鏡圓。欣玆緇素咸共勗勤猗歟人天皆大歡喜。

住持印塵率法徒大文和南謹啓

春風 (李季)

洪鈞大氣轉來東。鐵馬丁當習習中。解凍平添千里綠。破萌亂點萬山紅。伴雷驚起蟄龍蟄。偃草追從嘯虎雄。可恨風箏輕賤體。乘時也得上長空。

九九圖消暖氣融。陰陽鼓盪大王雄。細梳柳線參差綠。慢扇花團次第紅。三尺輕吹池水皺。一分微覰海棠豐。有胡得意飄聲疾。好敎人人坐此中。

春雨

如烟如霧暗無聲。潤物深嘆造化能。頓闢舒和新世界。遙看生意滿江城。頰紅葉底鶯簧細。嫩綠花間蝶板輕。耕犁如何忘帝力。修亭誌喜卜秋成。

雲低郊野逕烟輕。宇宙模糊辨未淸。水綠一灣遮柳暗。塵紅十丈映花明。沾衣憔悴翻新樣。翦韭慇勤見故情。帝德無邊施澤溥。農氓驅犢事春耕。

春夢

覓得呂翁借枕頭。功名利祿此中求。蝶周本不知眞幻。蕉鹿原來易喜憂。拜將封侯增意氣。行雲作雨見風流。書生未解人間福。且向華胥國裏遊。

柳困花遲草惹愁。弛然高臥憶羅浮。魂飛洛水深深處。心念巫山上上頭。一枕黃粱眞富貴。滿林明月泣溫柔。鶯兒打起啼聲住。佳境迷離仔細求。

春遊

春服既成且解貂。杖藜扶我過橋東。雙柑斗酒聽鶯唱。暖日香風試馬驕。景美飛花城隱隱。氣佳如髮路迢迢。羨魚亦具漁翁志。共奈雄心繫柳條。

一年容易到花朝。結伴踏青解寂寥。水護長堤柳絮舞。烟籠紅杏酒旗飄。玉樓風細人難醒。金勒草芳馬更驕。遍地春耕王道現。敎人無德頌唐堯。

李清照(二) (雨桐)

中國文學史上唯一女作家

李清照(一〇八一——一一四？)號易安居士。是中國文學史上一位最有天才的女子。她生於北宋末期。那時正是周邦彥的詞風當王時代。一般的詞人都從富麗精工上做工夫。她確能以清新的風格。高超的意境。深摯的情感。獨樹一幟於詞壇之上。使一些寫離情寫閨怨寫悼亡的詩人詞客。在她的清新的光輝之下。都黯然無色。

她是山東濟南人。生於神宗元豐四年。(一〇八一)她的父親是大名鼎鼎的李格非。爲宋之禮部郎。曾以文章受大蘇的賞識。母親是王狀元(拱辰)之女。也能作文章。她生在這種書香門第的環境之下。無怪乎才氣縱橫。詩詞卓著。蔚然爲宋代的大家。她不但在閨閣中禀承父母的遺傳性及家庭敎育。就是出嫁以後。又得着一位才情相得的伴侶。去研究學問。二十一歲時。嫁太學生趙明誠爲室。夫妻間的生活。却非常的美滿。她會自述他們的家庭生活道。『侯(即趙)年二十一。在太學作學生。每朔望謁告出。質衣取半千錢。步入相國寺市碑文果實歸。相對展玩咀嚼。自謂葛天氏之民也。——後或見古今名人書畫。三代奇器。亦復脫衣市易。——連守兩郡。竭其俸入。以事鉛槧。每獲一書。即共同校勘。整集籤題。得書畫彝鼎。亦摩玩舒卷。指摘疵病。夜盡一燭爲率。——每飯罷。坐歸來堂。烹茶。指堆積書史。言某事在素書某卷第幾葉子第幾行。以中否角勝負。爲飲茶先後。中則舉盃大笑。至茶傾覆懷中。不復飲而起。甘老是鄉矣！』(金石錄後序)(未完)

社會小說 財色婚姻 (二六一) (儒丐著)

二十二、婚禮完成兩相如願

七小姐見說。搖搖頭道。

『這個我現在還管不着。等下禮拜你來了。我再伺候你吧。』

這時林太太也帮着七小姐說。

『你當她傻呢。她機透亮呢。她不是多作一天小姐。要享受一天小姐的權利嗎。』

燃卿見說。雖然不便替妻加勢。可也不便打趣小姨。好在他和金珠從此是儕輩了。說句笑話也不當緊。便笑道。

『岳母你老人家從此滿可不必替七姨担心。據我看便是過了門。她也累不着。第一鐵實人細心細。什麼都能辦。用不着她操心。第二將來他對於七姨。不知要怎樣敬畏。這能敎她受一點屈麼？』

金珠見他於敬字以下。又加了一個畏字。當然不甘接受。便笑着向燃卿作了一個揖說。

『襟兄。該罰不該罰敬字我當然要接受。畏字謹以還之吾兄。』

這時六小姐把燃卿瞧了一眼。並且很讚歎的說

『你看看。你當他不利害呢。這麼一句話他都不受。立刻就還回來。但是你們怕不怕。我們不怕。我們的刑罰。是下可不預備的。』

金珠忙向六小姐問道。

『什麼刑罰呢。』

六小姐笑着說。

『一是燈。二是磚。三是板凳。』

大家見說都大笑起來。笑聲纔止。六小姐因拉着七小姐的手說。

『來！你跟我看看你的新房去。必然都安置好了。』

於是姊妹二人相携來到寞屋。固然六小姐是個能說會道的人。並且在學生時代。也曾享過浪漫的生活。但是她覺悟婦人到底要歸到家庭裡。所以她又很懇切的。把心裡的話。和七小姐談了半天。外面林太太燃卿 也和金珠說了許多過去現在以及將來的話。反正都是希望。都是光明。

九星日鑑

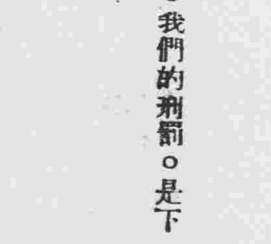

五月八日 舊四月六日 水曜 甲申 先負 平 箕宿

▲一白之人此日名實相副之佳日但遠行須延至後日、甲乙丙吉、▲二黑之人運氣雖難伸展、然後日必成爲吉、庚辛丑吉、▲三碧之人雖多有困苦、然以爲將來須忍耐幹去、乙丁丑吉、▲四綠之人此日辦事越過利益、而有後悔之日、甲丙丑吉、▲五黃之人傾盡精神而守順序幹去則吉、庚辛丑吉、▲六白之人此日易生事物之變動而成不如意之日、丙庚辛吉、▲七赤之人是日也、非牛功倍旅行、企業、開業均吉、甲丙辛吉、▲八白之人進退皆自由但須注意口舌、庚辛丑吉、▲九紫之人此日忍耐過分然結局終於能美、甲癸丑吉、

中光電影院
初次來奉於五月六日 即在本院放映
十九集 火燒紅蓮寺
陽曆五月十二日起放映 聯華公司出品
歸來
主演 阮玲玉 高占非

第一商場內 明星電影院
由五月七日起連演四天
天一影片公司全部對白有聲佳片
宣景琳 張振鐸 孫敏 舒麗娟 主演
有夫之婦
「有夫之婦」是有血有淚的作品
「有夫之婦」是生死的掙扎
『有夫之婦』是愛與慾的衝突
注意「票價照舊」

南市場 東安電影院 自用電話三五四二
五月五日起至五月九日止連演
天津新中央影片公司出品
陳鏗然導演 賀志剛 徐琴芳 范雲朋 主演
第三集 荒江女俠
變化神通突破、火燒紅蓮寺
佈景機關推翻、火燒平陽城

大西關大街同德堂後院 天光電影院
時間 二點 五點 八點 每天三場
今天同時放映兩套巨片 勿失良機
冷面滑稽 裴斯開登與大鼻子杜會主演 非笑不可
笑料如机槍 砰然不絕 笑料如奔瀑 急流怒湧
國强公司首次出品 音樂鉅片 梁雲波 孫潤珠 主演 棄愛
她爲了醉心虛榮而忍心抛棄她的骨肉沉迷舞場待她淸醒時、已成千古、悔之莫及！
注意 下期開演 堅苦的奮鬥

瀋陽電影院
開演時間 每日下午 二時 五時 八時
今天開演 天一公司出品 陳玉梅 陳一棠 主演
夫妻之間
本片描寫 金錢的誘惑 階級的壓迫。美色的誘惑 環境的壓迫
下期開演 天一全部有聲對白片 歌台艷史

測量 製圖 機械器具一切
製作修理販賣

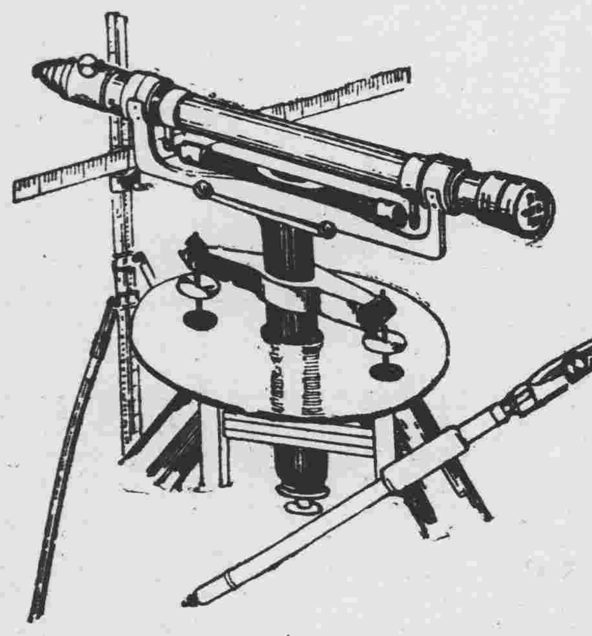

東京玉屋商店滿洲總代理店
奉天若松町三十二番地
水上洋行奉天支店
電話二三一一番

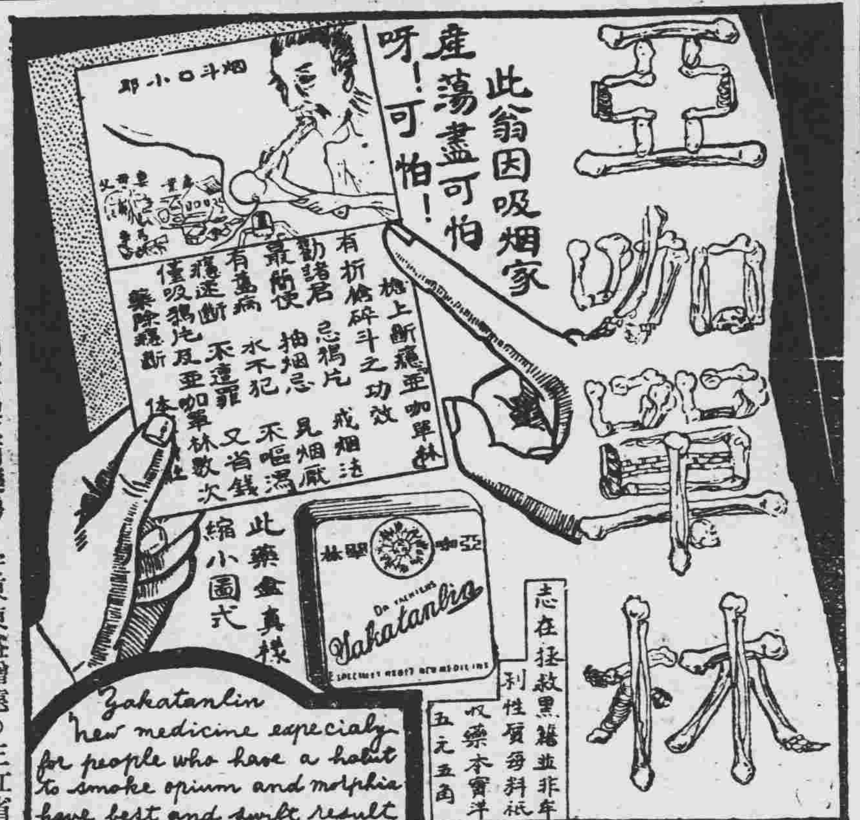

如蒙惠顧貨將款匯至哈爾濱道外中十四道街珠淵藥房函購即寄

亞咖單林此藥膏（亞咖單林）戒烟無痛苦。斷癮急神速。保無洩瀉。精神加倍。潤腸開胃。養血安眠。烟癮深淺。限日戒斷。不再思食吸用此藥膏戒烟時。照常吸烟。每於吸烟後。隨即吸藥膏（亞咖單林）一口。不悞公事。照常辦公。謹將戒除烟癮日期開列於後。每日吸烟一錢以下者用藥一料七日斷癮每日吸烟二錢以下者用藥二料十四日斷癮每日吸烟三錢以下者用藥三料廿一日斷癮每日吸烟三錢以上者按烟量加藥定能戒絕吸此藥膏後。能使吸者見烟自厭。且烟滯每日隨大便逐漸降下。不藥元氣。戒後癮斷傷除。

亞咖單林各省代銷——新京泰和祥○哈爾濱協天西藥房○安東東益增遠○三江省德慶宏○延吉全泰恒○奉天恒濟堂○吉林三益堂○錦州仁濟藥房○黑河寶興隆○熱河廣濟堂○營口洪春堂○龍江世界藥房○各埠縣鎮均有代銷處○函購原班回件○不加郵費

洗髮粉
花王シャンプー

美髮的秘訣！

一星期一次用花王香波洗髮，就能使精神爽快，使頭髮的色艷光耀。

花王香波是爲東洋婦人的黑髮，經多年研究的結果，才出現的最優秀的洗髮粉，慶換很肩膺的近日，尤其須要用花王香波洗髮。

花王香波

MS159

東京・花王石鹼株式會社長瀨商會・大阪

一切疼痛 搽此即愈

兜安氏
止痛藥水

人體各部受有疼痛必致全身不寧惟搽此藥痛即消失坐卧皆安此藥專治扭筋燙傷火傷刀傷跌打損傷肌肉僵痛神效無比家庭及運動家均應備之
各藥房有售
上海兜安氏西藥公司

家庭必備調味料
味の素
（味之素）

爲妻者、欲得丈夫的歡心、應當注意丈夫愛吃何菜、就應當研究各種菜的烹調法、要試驗這菜中用若干「味の素」是最適合丈夫的口咯。

這味の素實在盡得爲妻之道啦！！

(C—429)

北滿 鐵路總局本年度 分配優良種子

【哈爾濱】北滿各沿線之農村、形成農業恐慌、原因、即去年之水患匪亂、本年春季農民食料、種子缺乏、播種維艱、秋收豈能有望、各方面極爲憂慮、鐵路局於去年會實施、救濟沿線愛護村民、分布優良種子、本年仍循例分配、大體如下、

(一)大豆

(A)濱北沿線
分配量　二二七、二六四瓩
分配戶數　三一七戶
播種面積　三、一二一垧

(B)拉賓沿線
分配量　四二、一六○瓩
分配戶數　一六七戶
播種面積　七○三垧

(二)小麥

(A)濱北沿線
分配量　八七、四六五瓩
分配戶數　三○七戶
酬程面積　七二八垧

[B]拉濱沿線
分配量　一○、八○瓩
分配戶數　九六戶
播種面積　九○垧

以上之分配量、分配戶數、播種面積、較之去年增加二倍、至於分配之小麥、大豆、除海倫附近外、共他地方、全須收穫償還、路局此舉、實利民匪鮮云、

水曲柳崗受匪刼 吉省善後策

【吉林】拉濱綫水曲柳崗地方、於四月廿二日被胡匪三百餘名、侵入大施焚掠殺濫奪刧、將商號完全搜索數次、十室九過空、在該鎭經半日之停留、將房屋三百餘間、焚去二百間以上、該匪去後、水曲柳崗站精華已完全損去矣、惟稅捐局方面、損失甚輕、因預防週密、先期逃去、事後經吉林省公署派員調査、及該鎭商民人等之請求、善後處理、每日有三千人以上無居無食、此種急賑、刻不容緩、嗷嗷待哺、吉省當局刻正在計劃中、將先運三百石賑糧、及恢復商業貸款、及建築費等等、均在籌備中、舒蘭縣長張質淸、因此事特入省謁見李省長、三浦總務廳長陳商救濟方法、第一爲賑糧、上本月旬、可有送到希望云、

日本人口激增

【吉林】滿洲事變以來、我國與友邦日本、有兄弟邦交關係、各種事業、無一不共同協力、因之友邦人士來我國者、亦日日增加、頃據吉林民會方面調査、上月日本人又增加五百三十一人、平均每日增九人、日本人共有六千七百九十餘人超過去歲激增一倍云、

警察隊赴鄉勦匪

【新民】本邑警察隊、隊長常文襄氏、近據探報、六署內發現大股胡匪、盤踞鄉村、於昨四日率隊、前往剿捕、諒此跳梁小醜、不難蕩平云、

松江水淺 航運困難

【哈爾濱】松花江水量不增航行困難、目下在三姓上流淺灘處、客船七支不能開駛、船上乘客約五千六百餘人、其中六十分之六爲農人、或苦力、預定之旅費不足、又兼食料缺乏、近來又降大雨、更覺寒冷、航聯局極籌備供給食料、

七客船擱淺 乘客竟絕糧

其他冀南水利三江全泰、已抵三姓、餘七隻則不能稍動、玆船名乘客列之於下、

吉林船客　二四九名　三姓行
慶光　同　一四八名　富錦行
濾江　同　一六九名　三姓行
海晏　同　六六六名　佳木斯行
大黑河　同　九五七名　佳木斯行
星麟　同　一二○二　富錦行
毓財　同　九一名　佳木斯行

胡匪刼船 毫無所得

【哈爾濱】繼續三江號被擊之後一日上午、由三姓歸哈之冀南地點、突遭匪射擊、隨船海軍警備員拚命應戰、約二時許擊退、乘客二名負傷云、又哈爾濱航聯局所屬寧安小汽船、二十八日上午五時、向三姓開駛、一日午後行至第二號標識處、ヮ遭匪擊、幸該號輕便、加力開駛、逃脫危險云、

行摩托艇進水式

【哈爾濱】道外管界時出搶案、現松花江解冰、難免不逞之徒、在江上搶奪、道外憲兵分隊、爲維持治安、以期萬全起見、設水上憲兵分駐所、最近建造一隻摩托艇告成、於三日午後二時在七道街碼頭舉行盛大進水式、參加者爲憲兵隊原少佐、前田警務廳長、道外各署長、及其他來賓多名、此艇輕小、速度急快、可乘十人、爲松花江中最快之船、一時告警不逞匪徒不難逮捕云、

刺殺上彬警長之 兇手孟憲琴被捕

【哈爾濱】上月十六日午後六時許、在道外新興路七號燒餅舖、上彬警長被殺一案、經哈日滿警察嚴重搜査、目下已將兇犯孟憲琴逮捕、其他一名行蹤不明、玆錄其經過如次、十六日上彬警長、於勤務中帶二名犯人、至燒餅舖、犯人言腹內飢餓、上彬買燒餅與食、此時上彬面向窗外張望、犯人頓起殺機、拿起菜刀、將上彬砍死、逃走、張某不知去向、孟憲琴逃至田地街一號、友人陸景蔭家、砍開手捧子、換苦力衣服、於夜深時潛行至顧鄉屯隱藏、十八日乘車務員不備之際、登貨物列車南下、以圖遠走高飛、廿二日在錦西縣黑魚溝、共叔父王世文家潛伏、以爲逃出事非險地、事爲黑魚溝警察署探確、將孟憲琴逮捕、一面電知刑事科、於五月一日午後二時五十分、解送來哈、刑事科現正詳細審訊中云、

廣軌全沿線之 蘇聯十三校封鎖

【哈爾濱】北鐵接收、於三月廿三日、即接收、及從業員同國、一切事宜、整理完善、而蘇聯在滿所設之學校、根據協定、亦無設置之必要、於接收之後、當局即擬爲閉鎖、經愼重考慮、展期至五月一日、令各學校舉行卒業式終了後、令沿線十三校一同閉鎖、哈市五校如下、

第一中學校
第二中學校
高級職業學校
第五小學校

他一校爲第四小學校、根據協定、作爲在滿蘇聯人教育機關、此外沿線封鎖學校、

△京濱綫
第五中學校…窰門
第十二中學校…寬城子

△濱洲線
第六中學校…滿洲里
第七中學校…博克圖
第八中學校…昂昂溪
第十三中學校…海拉爾

△濱綏線
第九中學校…綏芬河
第十中學校…橫道河子
第十一中學校…一面坡

以上十三校之校址、使用分配、目下當局已協議分配、第一中學校作日本小學校、第二小學校校舍、第二中學校、作女學校、中學校校舍、職業學校、作哈爾濱學院校舍、第二中學分校、作日本小學宿舍、第四小學、仍由蘇聯管理、第四中學校、哈滿鐵、石頭道街圖書館遷入、第五小學作西本願寺幼稚園校舍、於本月初旬即能實行、各沿線封鎖之學校、路局學事係見於北鐵接收、日系從業員增多、將來各校改爲日本小學校、使日系從業員之兒童、入學授課云、

八田副總裁 來哈視察

【哈爾濱】八田滿鐵副總裁、與大村關東軍交通監督部長二氏、爲視察北滿沿線情形、於三日午前六時三十分來哈、下榻於理事公館、與佐原局長以下幹部職員、有重要協議、同日午後九時四十分、乘列車赴西部線視察云、

緝私官檢査義增永

【黑龍江】龍江阿片專賣署緝私官日人鳩尾正坦氏、於昨一日午前十時頃、携同南區治安街警所所長至、正陽街義增永油坊內檢査、當場搜出私烟槍一支、烟燈一盞、當予沒收云、

大批胡匪攻擊列車 京圖綫防務緊張

【吉林】近日春暖花開、胡匪萌動、潛伏各地之胡匪、皆已復操惡業、而聯合思逞、於是近數日以來、京圖綫上防務、立告緊張、當局己早有準備、每日夜間列車開行、先發押道車、嗣爲客貨車、附帶鐵甲車、黃松甸威虎嶺哈爾巴嶺等處、要塞山嶺深處、派有路警守候、車中友軍押乘、佈置可爲週密矣、據交通界消息、四月廿八日、在黃松甸木材書存場中、有潛入若力夥內胡匪、將工頭劉某擊斃、當即逃去、同日晚八時蛟河吉順街、洪發德糧棧、突有胡匪五人、搶入室內、將夥友全縛、令將錢款獻出、否則斃殺、當出三百五十元國幣、及出後猶欲携綁該號洪執事、洪抗拒綁票、當被槍殺、匪即逃去、次日蛟河、實行大警戒、搜索胡匪、市內加崗嚴防、威虎嶺站、已接到土匪之恐嚇信、人心非常不穩、警團已加準備、又京圖綫哈爾巴嶺、明月溝間、二日午前二時客車、距押道車二里許之遙、客車竟被顚覆、乘客十四名被綁、日本人十餘名被綁、日兵數名戰死、傷四名、經敦化之守備隊接報、直往接迎、匪於搜索後而逃、目下剿討軍、正在追擊中、此次損失甚大、聞此夥匪、爲敎導隊所部在小城子附近叛逃者、武器甚充、將來如不得殲滅、鐵路將繼續被攻擊云、

謀害親夫一年 今方敗露被獲

【新民】本邑四區馬塲坊村住民劉玉山、與高王氏、因姦謀害本夫高福臣、放火潛逃、於法庫縣葉茂台管界母家坨子隱匿度日、經一年有半之長期、不想天網恢恢、豈能任共逍遙、於本年四月二十六日、竟發現被害之屍體、彼時本村人等、因事關人命、立即報告四區警察署、該署長據報後、會同司法檢驗史、滋場驗明、被害者之傷後、電知七區警察署、該署捕電、立派警士、赴共隱居之處(即母家坨子)、將奸夫淫婦、一併拿獲、立即送解新民警務局、經司法股長李凡葛氏預審之下、彼等非常狡猾、堅不實言、想李股長爲人忠正、精明强幹、久經法界多年、學識深厚、富有經驗、對於此案、遂婉轉週折、不遺餘力之搜査證據證人等、經數次測底研訊該犯等、供認前情是實、遂於本月二日、備文送司法公署訊辦、玆將共殺人放火謀害本夫之經過、詳誌如下、據該奸夫淫婦供稱、高福臣、原籍關裏人氏、(年歲府縣未詳)、本一勞動工人、孤苦伶仃、親友皆無、於早年流落關外、在本縣四五區境內、東平崗子川心溝子等村、以作農工爲生活、歷經多年、手中稍有餘資、遂思成一家室、以延後世、經媒聘安營防村王某(名未詳)之女爲妻、於十五歲過門、現年三十一歲、因王氏生自小家、又受社會惡風薰染、性質極爲浪蕩、終思老夫少妻、不滿慾望、致生琵琶別抱之意、於大同二年三月間、遷移東平崗子村居住、其夫高某在張雅軒家傭工、此時該氏、因心口疼病、吸煙成癮、按日赴白旗堡村吸煙、遂與四區馬塲坊村、住戶劉玉山、現年四十六歲、勾引成姦、乘共夫不備、將家遷至河湯窩堡、託該村之唐祿者、玆安徐尚林之空房三間、遂與劉玉山、日赴巫山之約、高某回家見共妻移走、遂跟踪找到、夫婦二人口角、王氏允於翌日回家、高某即歸(恐誤張家工作)、此時王氏與劉玉山、熱度已達沸點、戀姦難捨、遂起殺夫之念、以成長久歡聚、於是年六月十三日晚、高某由東平崗子張家工畢、乘月光明亮、將家移回、來此叫門、此時劉某手持扎槍、在西房山墻後埋伏、王氏手持木棒、對門開放、高某將入門、王氏在暗處(屋內無燈)舉棒向高某頭部、盡力毆打、正中頭頂偏左處、高某手空拳、見勢不佳、回身欲逃、此時劉玉山已在門外、見共欲逃、遂使手中扎槍、向高某前胸用力刺去、正中左肩窩處、高某立即向後倒臥、已不省人事、王氏復用木棒、向共左脇極力毆打、立即絕氣而亡、伊等在外屋北墻、東北角下、挖約三尺深之坑、將屍體埋於坑內、過數日、王氏與劉某計議、恐日後有人住房發覺、乃於夜半、由劉玉山搬林稭五捆、以作引火之物、王氏代火柴一盒、遂將徐尚林之房燃着、火勢猛勇、及至天明已成焦土矣、該奸夫淫婦、乃聲揚爲胡匪所燒等語、後還移歐力崗子、居住月餘、聞有嫌言、恐事敗露、遂潛逃法庫縣、屬界母家坨子匿居度日、此事已逾一年有半、今歲四月二十六日、房主徐尚林、爲整理被燒之房屋木料石塊等、以作他用、扒至東北角墻下、忽發現高福臣之死屍一具、以事關人命、遂報告警署、設法將該奸夫淫婦、一併捕獲、押解來縣法辦云、

新興俱樂部大賄案 初次審理經過 大場否認違法

【大連】關於右述爲新興俱樂部之贈賄受賄事件、共第一次公判、於五月六日上午九時三十分在關東地方法院一號法庭、於中里判官主審、米田檢察官之立會而開庭、事件雖屬甚大、但傍聽人甚爲寥寥、在定刻有、辯護人方面之木原、五十村長、渡久山、大內、師岡、今井、寛島、上元五泉、瀧田等各辯護士、及爲井上信翁氏、立於特別辯論、東京之堀川祐鳳辯護士等、均列席於法庭、被告方面、起首爲本事件之中心人物的井上理事長、森務常理事梁振聲、和田等、共次即爲小崗子警察署長大場春吉、及二重前警部補沖前警部、烏越前警部補中島前警部、立石前警部等依次而立、最後除贈賄之薛永陞劉長福、李憲章于榮忠等缺席外、即爲井上、本田兩事務員並大柳菊四郎等人、開庭之始首由中里官如儀的逐一訊問、籍貫姓名等、繼由米田檢察官陳述公訴之事實、到爲被告等之陳述

△井上被告、認有共行爲、但不認共贈賄之趣意

△森被告、則謂我都承認、實在對不住、

△井上、本田、梁、和田等、均如井上信翁、大同小異的陳述、大柳則肯定共犯意、

△大場前署長、金錢收受之行爲則承認、並未容認對方之請託、亦不覺有隱避犯人之事、

△二重、沖、烏越、中島各被告、均如大場氏之陳述、

△立石被告、收受金品時、並未有受賄之意識、現在思之已無辯解之餘地

當日因爲中里判官受了感冒、訊問幾句、到上午十時四十分遂行閉庭、並於七八兩日繼行審理云、

日滿同申祝誠 海軍卅週紀念

【大連】五月二十七日、爲海軍紀念日、日滿兩國、預定届期、共申奉祝之誠、現正忙籌各項紀念之行事、大連市當局、以本年恰值三十週年之紀念日、應備作有意義的紀念舉動、於七日午後在市役所內、邀集全市各機關代表、討論一切紀念之準備云、

嚴重連港風紀 禁止妓女進出

【大連】大連水上署、爲授例整重風紀、特組以風紀取締班、隨地梭巡、近査大連港內、恒有無恥之妓女、任自出入、濃抹艶裝、招誘顧客者有之、搜索客賬者亦有之、但彼等舉動、仍不失妓女態度、令人觀之厭目、文明商埠、爲萬人出入之要關、實不容彼等出入、有傷外觀、怪態醜狀、有碍風紀、且港內工作時、彼等進出、亦危險萬分、今後斷行禁止云

瘧疫猖獗防傳染

【大連】大連海務局檢疫課自天津航海船中發現瘧症以來、因不知病源所在、日來水陸協同、嚴行防疫、並遍尋病源之由來、在此風行中、市內秋月町十九番地居民孫樹昌之長子孫同春年甫一歲、忽然患病而亡、沙署以共病可疑、臨檢之下、判明所患者、係眞正瘧猖、入將家庭消毒、斷共附近之出急、嚴防其傳染云、

四月中由營口入滿 勞動者二萬九千人

【營口】據海邊警察隊調査、四月中之入滿勞動者數、爲二萬九千三百五十名、職業出身地之區別如左、

工業	一○、二六四
土木	八、九一九
農業	三、四一九
運搬	三、○四一
出身地	
河北省	一五、四一三
山東省	一二、三七九

更有不逞嫌疑者、被送還者四十九名、

訪日記者團 大會盛況

【吉林】本月三日、爲本報主辦訪日記者團講演電影大會、在吉林省立女子兩級中學校禮堂、由吉林分社先期散招待券千餘、向各機關各閭戶、並邀治安當局滋場、是晚六時許、吉林女子中校院內、人即充滿、場中無隙地、參加人在三千以上、各男女中等學校、由教員率領前往、秩序甚好、首先大北新報記者侯小飛、致開會詞、次由吉林省公署民政廳長趙汝楳氏、實行講演日滿親善問題、來賓齊聲喝彩、繼由哈爾濱公報關社長、講演赴友邦訪問經過、井井有條、繼又由本報記者裕振民講演日本工業造紙廠、新聞事業、男女學校、偉大建築、及訪日時受友邦各界誠懇優待、及造製方法甚爲詳細、畢已爲八時半、當由吉林協和會事務局、映放電影、描製淸眞、來賓齊聲鼓掌、直至十一時始散、是日參觀人非常踴躍、將女中禮堂、擁擠水泄不通、爲吉林講演會少見之熱烈、亦旣各界對本報之光榮、進可爲訪日記者團之光榮云、

老鴇非刑 毒打妓女

【哈爾濱】道外纖禧街土娼紅寶、年十七、去年由山東省鄉間來哈、爲生活所迫、賣與邱張氏、(三八)、最初以紅寶年幼可愛、待遇尙屬不惡、繼則因紅寶染病、又因事由不佳、老鴇大施共毒辣手段、用火筷子烟籤燒燙、或毒打針刺、將紅寶置於半死、事爲正陽署探知、於三日午後二時、將邱張氏及紅寶帶署審訊、最初紅寶深畏張氏、不敢開口、繼將衣服脫下、見後背及兩乳、用煙籤子燒燙傷數十處、色皆紫黑、鱗傷遍體、幾無完膚、該署以爲該老鴇如此虐待、慘無人道、遂備文送往警廳懲辦云、

監視用汽艇二隻 擧行進水式

【營口】營口航政局、前者向大連船渠會社、訂購監視用汽艇二隻中、而於本月四日、在同船渠擧行進水式、預定於五月中旬、向營口廻航、該航時速十六之快船、由航政局設計而成者、

警察廳檢査汽車

【黑龍江】省垣警察廳保安科、定於月之初旬、在各區警署內分別檢査全市之營業大小汽車、以資整頓、而策安全

民衆校開學典禮

【吉林】省立民衆教育館、所籌備之吉林市民衆學校、於本月四日、分別在各地擧行開學典禮、額數四百名、分別在臨江門外、致和門外、運動場、文廟東關護昌街、縣立模範等處小學校分配、是日胡教育館長滋塲演說、並分別攝影紀念、日本語夜校每星期六天、已於同日擧行開學典禮、額數不限、一切書籍自備、參加者非常踴躍云、

黑龍江解凍後 江輪由哈出航

【黑河】與蘇聯劃界之黑龍江、爲我國興安嶺外之天塹、每届初冬、江水結冰、封固後即如平地、國防上自當多一番顧慮、而由北滿重心之濱江、與大黑河間江航之交通、亦因斯而斷絕、故在北黑路未通車之先、黑河冬季之交通、竟感到諸般困難、若是往年開江前、人民早已江邊貯望矣、本年雖此殊爲沉寂、北黑路與黑河之關係、於焉已見、玆於五月二日午前八時、黑龍江心之冰排已逐漸流動、至三日竟而全開、冰排浮滿江面、流靜不過一兩日耳、據航務局傳出消息、由哈開黑之江輪、五月一日已從濱江開出、計兩星期內、便能航抵黑河云、

縣署開消防會議

【本溪】縣公署、鑒於城內屢發火警、幸未燎原、爲防將來計、乃於月之四日招開會議、擬建設水管、以期安全、計出席王總務科長、吳內務局長、財務局長、鍾教育局長、劉常警務局長、警務指導官、街長劉連三、宋商會長、李農會長、全體當塲通過、所需欵數、四千餘元、由商會担負多數、餘由街公所担負云、

高商慘敗鐵中痛輸 互相勝負堪稱平衡

【鐵嶺】瀋陽高商學校、久慕龍山爲滿洲勝景、故作遠足旅行、而於遊興之餘、於昨日十一時、與鐵中籃排球隊、作友誼比賽、記者任評判員、角逐良久、雙方健兒、互顯雄威、飛躍籃壁各不相下、而球如流星、人如龍虎、勝負之間、各盡能所、排球以三比零、鐵中勝、籃球以三十三比十七、高商勝、據比賽技術言之、則如魯衛之政、可儕兄弟、高下之間、止爭一着、直至西陽銜山、高商各隊、於茶點後言旋、而球術之比較、旣得一平衡、於滿鐵各校友誼之聯絡上、亦增進不少云、

女師運會 各項成績頗佳

【遼陽】邑東二道街女子師範學校、於五日擧辦體育會、

日滿對抗比賽 於六月在三都擧行

【東京七日電】曩者由菲律賓體育協會請求之日菲對抗競技問題、因財政問題、遂呈混沌、次之、日本體協與六大學棒球聯盟之間、亦生齟齬、一時堪成立與否、頗難預測、然田徑聯盟、拳鬪聯盟、棒球聯盟等、鑑於過去菲律賓側對結成東洋體育協會給予非常協力、由勉强容納開辦對抗比賽之希望起見、與日本體協分離、以該三國體與菲律賓體協主辦、依照豫定、於六月上旬假東京、大阪、名古屋等三都市、決定擧行對抗比賽、現向菲律賓函達此旨云、

撫順市民運動會 定於十一日擧行

【撫順】例年擧行、已有十九次歷史之日方市民運動會、決定於十二日(星期)在永安競技場盛大擧行、玆探悉是日塲內運動項目、及該會役員姓名與其他設備等、分錄於下、

(一)五月九日午後三時三十分擧行五哩競走、由競技塲出發、經過守備隊前、及大官屯發電所、與東鄉十字路、永安台停留所、復歸競技場原址、以競走之獎賞、分十等頒發之

(二)一般市民如有志參加者、須至該體育協會預先報名、電話(四○七六番)通知亦可

(三)運動會役員、會長久保、副會長田廣吉、大槻研、總部長宮澤椎重、同部附梅田太郎、米津五郎、庶務係管誠等三氏、會計係高木德次二氏、會場係馬場彰等五氏、接待係紅林卓二等六氏、當係下村猛等八氏、競技部長藤飯三郎右衛門、同部附村健助等二氏、監務員、三安美等六氏、決勝審判員、生塚介等八氏、共他如時計、出發合圖員、召集通告員、警備員、場內司令、救護員等、皆預先指定、

(四)友邦一般市民健兒、赴該會報名者、非常踴躍、聞我滿方民衆、亦有希望參者、亦皆報名、均蒙採納、届時必有一番盛況云、

農科致函鐵中 預約球術賽

【鐵嶺】縣立師中學、接省農科高中來函、訂於本月六日來鐵、作籃排球友誼賽、藉以聯絡彼此感情、聞該校中已覆函歡迎、並作相當之準備、想屆期擧行、定有盛況

聘定體育教員

【鐵嶺】南關附屬小學體育教員盧秉謙、因事高遷、遺缺經陳主任聘定縣六公民教員鷗翼兼任、聞金係本邑女中畢業、體育超乎一般、今任斯職、全校學生、極端歡迎、咸謂後體育、定能發展云、

談英國拉克皮界 關於愛英國際比賽

時屆春四月陽、冬期運動、將完全凋落、即在冬季時節、誇耀運動王座之拉克皮足球賽、亦暫時別離、

世界各國拉克皮界、現告再見、就中英國之國際球賽、以三月十六日之蘇格蘭與英格蘭之對抗比賽、業經告終、共他比賽、亦於本月月底、完全終了、一九三五年談比、未來賽對比賽時期、所要考究之諸問題、現尙有種種、然鑽研已久之英國、盛傳爲問題者、即規則第十五條之『斯克拉莫』(彼我密集對峙奪球形態)是也、此次改正規則、亦不過助成比賽之迅速化、

近年英國拉克皮聯盟、致增加『斯克拉莫』規則之改廢、爲因比賽之迅速化、然而因此反惹起許多問題、

—▽—△

英報紙『每日郵報』拉克皮記者』杏坦氏、最近在該報紙上發表『因規則、現被破壞中之大拉克皮』一文、主張斯克拉莫』規則之簡易化、

即於過去二月九日、假特意剏那莫球場擧行之英格蘭對愛蘭比賽、該兩隊於戰前比較起來、一般預想、英格蘭制勝、然比賽時、兩軍後衛隊、錯誤續出、比賽趣味頗減、令人觀之討厭、結果以一四比三之譜、英格蘭制勝、於此比賽裁判員M・A・阿蘭氏、對隊員給豫二十二回之罰球、即於世界最高之英國國際大比賽、發生此等事件、頗堪憂慮、而亦爲罕有之事、該賽觀衆六萬五千餘、想對此比賽表示遺憾之意、

然此事、並不是裁判員之責任、完全爲『斯克拉莫』規則之所致、

杏坦氏又謂、對愛爾蘭比賽、關於課有二十餘回罰球者、二三名之國際裁判員、亦有異論、且問裁判員阿蘭氏之責、余由反對立場觀之、寧讚賞忠實遵守規則之吹笛者、

巴西得台盃 美洲帶決賽權

蒙梯維陀電、巴西已得台維斯杯網球美洲帶決賽權、在南美帶中以三比二淘汰烏拉圭、因此巴西將與北美帶優勝者決賽、

極一時之盛云、

大汎河校主辦 全區運動會

【鐵嶺】三區大汎河校長周玉氏、對於各種體育、極力提倡、昨特招集全區小學校長、開全區運動大會會議、擬定本月中旬擧行、現經該校體育教員張玉琦、籌備一切用品、並擬由城內聘請裁判員、以免臨時紛糾、發生意外云、

滿日軍痛勦胡匪
斃匪八名傷者尤多
北嶋伍長爲國捐軀

【朝陽鎭】於月一日晚三時許、距鎭十五里平安川村、住戶王家大院內、突來胡匪三十餘名、鎗彈充足、曾彼駐鎭守備隊探悉、該野條隊站急率隊出、並有騎兵連、金川輝南海龍三縣警察隊、共三百餘名趕到、即將四面包圍、用炮射擊、戰有九時、鎗彈如雨、匪勢不支、即將垣墻挖開、由地溝內逃走、計擊斃胡匪八名、受傷十餘名、得大鎗十餘支、僅有友軍北嶋伍長戰死、復微傷三名、次日回鎭、是以滿日各機關、在守備隊院內、開追悼會、以表哀導而慰忠魂、爲國捐軀、殊甚憫惻各界恭送輓聯花圈、因爲該北嶋德美勇士、於三日晚一時、齊集忠魂碑廣場、開告別會、並有弔唁者、金川海龍縣長、參事官、警務局長指導官、日本領事館、在鄉軍人會、婦人會、奉吉路井鍋代理站長、警務股長、滿鮮各學校、蒞場千餘名、參拜祭奠、行告別典禮式、以表英靈東歸云、

朱給諫縣葬委開會

【錦州】邑八旬六歲宦紳、前淸遺老、朱顯廷氏字子良、(官至御史之職)、善行書、跡如龍膽、人共仰之、突於本年三月八日、乃無疾而終、時本縣縣長 馮廣民、本我 王道國家、養老尊賢之趣旨、併由地方士紳、公同禀請、准予縣葬、已蒙上憲允如、惟爲隆重計、特設朱給諫縣葬委員會、於城內第九區、專司籌備、葬儀一切事項、業定於本月九日、爲發引之期、茲期迫近、急待招開會議、以便有所計劃、於始月之三日午前十一時、假第九區公所、招開首次委員會、所有委員、均到會與議、茲將所議決之事項於次
一、朱給諫、縣葬紀念碑、設於公園、
二、援照山東學使、張振卿之前例、鄉人私謚、故爲鄉謚純愼二字、刻碑竪於墓前、
三、舉行縣葬開吊等事、外縣來賓、招待委員、當然竭力招待、饗以食宿、不可疏忽等等、會議終了、旋即散會云、

桐野指導官過錦

【錦州】北鎭縣警察隊指導官桐野、月之一日率隊警二十五名、由北鎭出發、至溝帮子乘奉山路車抵錦、翌日晨八時轉車赴朝陽云、

婦控夫
夫被收押

【遼陽】邑北門外住戶張某素有神經錯亂之症、時犯時癒、對於其妻、異常監視、狎暱無度、其妻不堪其擾、遂於日昨向本邑地方檢察廳、提出書狀、控訴乃夫、妨害伊之自由、親地檢廳審訊結果、該婦供稱他即指其夫不管有人無人、就要跟我幹、這不但妨害我的自由、還與顏面上不好看、及訊被告(即乃夫)、亦認不諱、該廳因須偵査、故將其夫收押監獄、以俟偵査終結、再行法辦云、

恨毒婦謀殺前子
舅鳴寃被迫完結

【通化】俗云仙鶴頭上血、蠍子尾上針、雖然兩般毒、不如婦人心、由此可見婦人之心恨毒矣、本縣五區江甸子住戶陳姓(名不詳)、家道小康、髮妻去年作故、遺子二人、一年十歲、一年八歲、陳繼娶某姓婦爲室、該婦生性毒悍、視前子如眼中之疔、恨不一時除掉方遂心愿、乃父受枕邊調唆、亦視二子如陌路、不時打罵、數日前、陳某因事桓仁外出、悍婦竟大發雌威、將八齡童、痛毆一頓、旋用剪刀將兒之小便、剪去半截、復將鐵條燒紅穿其小便、及皮膚各處、又以利刃相加、該童遭此種種酷刑暈絕數次、毒婦最後用蔴繩、將兒童勒斃、由高墻擲下、令其厨夫、將童屍以火滅跡、予厨國幣五十元、囑其不准宣洩該厨暗恨婦之恨毒、竟將屍掩藏他處、逾數日後、厨至童舅家、告知底細、而該舅事前、曾夢其甥至伊家、述說遭害之苦、但係夢境、難以深信、正疑慮間、該厨已至、其舅乃至該管地方呈控、斯時陳某亦歸不悉陳家如何運動地方人、竟脅迫其舅將事完結、否則即云其舅係胡匪等情、該舅本庸愚鄉人、深懼恫嚇、只可將事了結、該童之冤屈、由此沉沒矣、希有好事者、將此事調査明確、替兒伸寃雪恨、則兒在九泉之下、亦必感恩戴德云、

通化稅局
整理木材商

【通化】本邑稅局長、馬則如氏、自到任以來、辦理稅率克勤克愼、不遺餘力、於數日前、張貼佈告若干張、査各木商、對於買木材、往往遲延數月之久、始能來局完稅、殊屬與章不合、此後各商、所買木材、無論作何用途、均須於購妥後、即時來局報驗、尊章納稅、從前之未稅木材、亦須急速、來局完納、倘再有拖延者、即以偷漏論、處罰之等語云、

日語講習班開課

【通化】縣署副參事官小田貢君、於公餘之暇、復熱心從事於教育事業、當今最大問題而是滿日語言之互有隔閡、一般不良分子、充當議譯、居間作祟、以致每每引起滿日兩係同事之意見不合、本於此、毅然以義務教授、創辦滿係官吏日語講習班、以期熟習日語、作實現打破滿日障礙之努力、縣署各股長以下計三十五人參加、計每日授課二小時、昨日已在民衆教育館講演室正式開課、カイウエオ之聲、一時滿城云、

通北縣治安無虞
警察隊增員一百

【通北】自事變之後、民戶疲弱、籌餉困難、以致兵力日薄、而小人肆虐、遂因之鄉村時有匪警、縣長馬魁升與警務局長孫壽先、憂於此、念於此幹部協議之下併有木村參事官岡野首席指導官等、努力之結果、通北警察隊員一定增添騎兵一百人、縣公署已通知各村長、代募鄉村純潔分子、塡充隊兵、如果不足額時、將函各縣代募、將來大隊完成、通北保障有力、老百姓可以高枕無憂矣、

重風紀取締
花烟館

【通化】春光明媚、花柳爭艶、正是士女、賞景踏青之際一般無恥之男女、多在此機、擾亂風化、綠蔭樹濃之下、行些不正當之事、本埠市內、諸花烟館與私賣大煙泡人家、多如東關外、南關外等是、西關一帶更多、諸花烟館中、混藏不良青年及婦女、雖在人烟廣衆之間、竟拋羞恥於不顧、一榻雙陳、男女擁抱、你親我愛甜哥蜜姐、則行交合法、惟此等之人、終日絡繹不絕、有負地方責者、何不早日澈底査捕如數掃淸、庶免良家子弟、陷於其間、已頹風紀、重行挽回云、

各地方瑣聞

▲暗娼何其多

【通化】本埠近年以來、人民無正當職業者、實居其半、而無資財恒產者實不少、至現今而言、錢法奇緊、我通婦女對於廉恥、毫不顧及、一般婦女、終日裝束、媚形於色、浮浪子弟、被其引誘者、恒有所聞、實與風化有關、西關有某婦人、年近四旬、以賣大炕爲生活、日前與某男人、交接畢、該人以懷中取國幣一角二分、交給婦人、似此類之人、實經濟所迫、無可如何、我埠住戶之家、十有五六家、以賣大炕爲業、總而言之、大炕花煙館鳩居多數、終日勾引、色鬼煙鬼、三五成群、二三結黨不絡繹不絕、於地方治安、實有妨碍、不悉負責者、能否加以取締云、

▲恆盛隆被搶

【撫順】千金寨後新市街恆盛隆糧米店、平日即供給山櫃工人食米、故於每月二三日開支之際、該號即有多數現欵存儲、不意於日昨(月之三日)晚八時許、該號正上門攏眼之時、突由後院聚源車店大門、闖入悍匪四人、皆持手鎗、入室後、即闖入櫃房二人、其他二人分守於後門左右、以防櫃夥出入、洩露風聲、室中之二匪乃乘此時、將該號之櫃夥完全縛起、遂將錢櫃打開、大肆搜索、結果翻出現欵約計一千五百餘元、盡入囊袋、然後方從容不素、由該前門、走出逃逸、及該號櫃夥五相將綁縛解開、馳往該管分所報時、時已九時五分矣、未幾警務局、及日方各機關、皆得到報告、於是齊下總動員令在各要路、密佈警網、特別戒嚴、以期捕獲而警囚頑惟搜巡至天已大明、迄無該匪等蹤跡、刻聞警局方面、已派員往附近各方面施行緝捕至於究竟能否破案、詳未可卜、俟訪明時、詳誌本報、

▲籤筒捐取消

【營口】市內擺床小販、向皆配帶籤筒、以招顧主、易所賣貨、在官家雖取有微小捐欵、而小販等、亦實獲惠良多、惟此項籤筒一項、亦係賭之一、而平日因此而發生鬧歐爭機等事件、日有數起、茲據消息、警局方面、對於此項籤筒捐、已擬取消、以肅賭風、自此種消息傳來、一般小販、日來頗爲驚慌云、

▲同順福被盜

【安東】本埠市內、近幾日來、匪警頻聞、警廳乃大事搜査、以期破獲、而維地方治安、敦料於此戒備森嚴中、本埠公安街同順福商號、竟於昨三日午後十二時左右、由後院進入盜賊二名、大肆劫盜、至次日始經發覺、計盜去金手飾四兩、現大洋六佰餘元、國幣五百餘元、金票二百餘元、該號已報警廳、現警廳正嚴密搜査中矣、

二百股匪襲擊
凌承綫楡樹溝

【錦州】據淸源通訊、凌承線楡樹溝地方、於月之一日午後五時、約有二百名之匪賊、(匪首未詳)襲來、肆行掠奪、殺害滿人二名、滿日居民、陷於恐慌狀況、當經報告馳平泉警備隊長、二台警備員數十名協同出勤鑿事地點、以便兜剿無遺、詎料該匪衆、聞訊之下即行遠竄、現正由滿日負有治安使命者、統籌搜剿辦法進行掃除賊氛、而安良善云、

凌平間列車增加

【錦州】鐵路當局、鑑於熱河省自改組之後、着着發展各地市面、日趨繁榮、商賈雲集各站貨物、堆積如山、旅客活躍、亦逐見激增、爲謀貨物運輸迅速、旅客便利起見、由五月一日起、凌源平泉間列車往返、每日增加一次、貨物既免積壓、旅客亦無遲滯、路政進行、已臻完善地步、茲將其增加列車時間誌左、
一凌源發、午前七時二十分、
一平泉着、午十一時十八分、
二平泉發、午後二時四十分、
二凌源着、午後六時二十分、

中支行張披露宴

【錦州】中央銀行錦州支行經理任明英、副經理富田稔正自昨年就任以來、刷新行務、內部改善、諸多忙碌、茲以運行各務、畧有端倪、爲聯絡各方面之好感、於月之四日午後五時、假座市內得味齋、招開披露宴、列席者、省縣各機關首腦部、各法團代表、各紳商代表、佳肴美酒、賓主言歡、頗極其盛、直暢飲至七時、始行盡歡而散云、

郵政局遷南大街

【拉林】郵政局長恩濤氏自任拉以來、已經數載、對於信件郵務、無不盡心謹愼、尤爲靈敏、並少年英俊、學品兼優、實新國難得之良材也、近佐在西大街地點不甚適中、又擇租南大街路東、新式門面兩間、現已奉上峯命令、修理室內一切、不日遷移云、

縣署調轉各署長

【海城】縣公署消息、令調轉各警察署長、及縣內職員、茲詳誌於下、
城廂警察署長楊耀淸、調充騰鰲堡警察署長、
騰鰲堡警察署長趙硯田、調充大高力房警察署長、大高力房警察署長張鴻勛、調充八岔溝警察署員、
八岔溝警察署長王英荃、調充馬風屯警察署長、
馬日屯警察署長李蘭普、調充城廂警察署員、
上八里河子警察署長向久純、調充耿莊子警察署長、
耿莊子警察署長邢長貴、調充牛莊警察署長、牛莊警察署長張鐵航、調充城廂警察署長、
感王寨警察署長殷文光、調充上八里河子警察署長、
驚掌寺警察署長陳壽福、調充八岔溝警察署長、
八岔溝警察署員王宗馨、升充驚掌寺警察署長、警務局保安股長魏乃书、調充感王寨警察署長、警察教練所教務長劉振强、調升保安股長、
財務局、牛莊收捐分所主任金丹五、調升警察教練所教務長
行政股長魏愼修、調充財務局理財股長、

十區境居民乏食

【海城】縣境十區東部王官廠、媽媽街、腰嶺子、英房子朱紅峪、材木溝一帶、因近年以來、年景歉收、山繭未獲、且遼岫界竄擾之胡匪、不時竄入境內、擾亂治安、又兼去歲連遭氷雹二次、暑季雨水過多、旱潦不均、秋收銳減、今始春已明耕、而食糧即感缺乏、聞近日以來、該帶居民絕糧者、不下四百餘戶、災民約三千八百餘人、其嗷嗷待哺啼飢號寒之聲相聞於道、而災民每日竟以粃糠、或樹葉山菜等以充飢、其飢餓難堪之狀、實目不忍覩、聞現已經各村村董等、具情籲懇縣署、設法賑濟、想陳縣長、向抱愛民如赤子主義、定能設法維持、籌欵賑濟、以慰災黎而恤民生云、

縣署召集
警甲會議

【遼中】本邑縣長金鳳山氏、警務局長劉献廷、以爲本邑地接海盤台黑新民各縣、匪人出沒無常、治安堪虞、五月一日電招十區警察署長、十區保長在縣署會議樓上、研究警察應興應革之事、切實淸査戶口、以絕匪人之潛入、討論保甲實施法制、三四五三區、地近台盤兩縣、匪人最易串擾之處、將各村甲自衞團、集中各所、以厚兵力、限五月十五日完成、一二六七八九十七區、地方畧覺安全、民力亦甚充裕、每村組織甲自衞團二十名、守望相助、限五月三十日完成、如或違悞、定行照章罰辦、並由齋藤谷岡、和田楨野各指導官詳細闡明保甲實行法、以期漸入治安境態、民衆樂業、會議一日之久、方始散會云、

五常附近軍匪激戰

【哈爾濱】駐五常堡橫山部隊派遣齋藤部隊、於二日在五常堡北二道溝、與趙尙志考鳳林合流匪三百餘名接仗、自午後一時起、至五時、肉彈相博、匪方不支敗走、遺尸二十五具日軍伍長彬浦三次、名譽戰死二等兵、卒士屋五郎、田中三郎重傷、二等軍醫、後邊行孝伍長、鈴木良雄輕傷、一等兵松本安一戰死云、

安東
警察廳長歸任
談赴日視察感想

【安東】安東警察廳長白銘鎭氏、業經於上月初東渡視察鄰邦警政各節、已誌本報、茲該氏當於五日午後五時十分、由日視察完畢歸還安東、據該氏所談此行之感想如下、曾聞日本、之警察行政、係屬世界之第一、今次視察結果爲斯言、該邦警察、對於民衆之親切、警官敎育、設備之完整、殊堪驚服、我國警察之精神、極應提倡效行、以期警察與民衆之互相諒解云、

縣公署招開會議

【彰武】本邑縣公署、於昨招集全縣鄉農會長、及各村長等、來縣開行政大會、所議之提案、鄉農會經費取消、與修鄉道、村立學舍、共數十件、均提出大會表決云、

天津航船客種痘

【大連】大連海務局檢疫課、近因天津航途天津丸中、發生天然痘、當此雜疫萌生之陽春、頗堪引起一般之注意、天津丸中病者、雖收容於療病院中、但其患病之源、仍未査明、聞該船全部船員、已經種痘、今之發生、或由於天津方面、否則即由於病者之自宅、若放棄不顧、則今後該病源之蔓延、實不堪設想、並因海務局大起活動、並與市內各警察署衞生係、協助調査、互相聯絡、先在市內滿佈防疫之陣線、即速行種痘、對病者之家宅、全部消毒、暫停出入之交通、同時大連天津間之航海船中、儘所有之船隻、及全部船員、逐一種痘、一方恐病源由於天津、故由津來連之船客、待其進港之先、暫令停候於港外、待盡人檢驗之後、方準停岸登陸、以防病者之混入市內云、

吉林軍官來旅大

【大連】吉林省第二軍管區司令部、管屬各部內上級將校二十三名、今爲視察旅大計、由該部顧問淺田彌五郎氏率導之下、三日午後六時半頃、同車抵連驛、當即乘滊車赴旅順投宿於旅舍中、四日遍察旅順各戰跡、畢即日返連、預視察二日、再途經湯崗子、遊覽溫泉、七日歸奉云、

劇院前禁集車馬

【大連】大連署保安係、前整理市街之交通、曾禁各劇院前、馬車停留、並取締爭攬乘客、以防混雜、奈一般萬惡之車夫、多趨若騖、最混雜處、首推奥町宏濟舞台前、每當日暮或午夜之演劇畢、則馬車及自動車、縱橫紊亂、街內絕無立足之餘地、交通爲之杜絕、秩序因而混亂、通行中之婦女孺子、時有陷身於車塵馬足之間、危險萬分、今後大氣滿署、又有各種攤舖行商、交雜其間、大好之文明街、變成車馬攤商之競爭營業場矣、雖劃分駐車區、通行場、竟視之如無、今後著令該管之警官、嚴重監視、如有競爭之車夫、或停留之行商、則捕而處罰、以警效尤、而保衞市之安全、

載重汽車
軋傷警士

【哈爾濱】道外正陽警察署、警士李順、於一日午後、行經南崗義州街北口、突由山街、來一運貨大滊車、將李撞倒、大滊車逃走、爲一俄警士瞥見除將李順送至市立醫院醫治外李頭部兩手負重傷、俄國警十報告、謂肇事滊車、係國際運輸之車、車上滿載椅子棹子等目下領警正調査國際之開車夫

小林氏定期來哈

【哈爾濱】日本天皇陛下、侍從武官小林氏、爲慰問駐哈海軍部隊、定於本月九日午後二時五十分來哈、對海軍防備隊司令部、以下全將士慰問及傳達聖意、十二日離哈云、

錦省垣淸潔檢査
不合格者申斥

【錦州】友邦駐錦領事館警察署、於月之一二兩日、實施檢査、市內居留日僑、結果大體良好、其井戶、下水溜、不合格大居多數、當加以申斥、論令修理掃除、茲將其檢査各區狀況誌之於左
第一區、
合格家屋、九八、
井戶須修理、下水溜修理、塵垢再掃除之、
第二區、
合格家屋、二四、
井戶修理、便所修理、下水溜修理、塵垢掃除之、
第三區、合格家屋、一四四、
下水溜修理、便所掃除之、
第四區、
合格家屋、一四七、井戶修理溝渠修理、下水溜修理、便所掃除、
合五區、
第格家屋、一六二
井戶修理、溝渠修理、下水溜修理、
第六區、
合格家屋、二二六、
便所修理、

稅捐局檢査印花

【安東】本埠稅捐局消息、該局遵照奉天稅務監督署通令準備檢査市內各商號印紙、目下即將通知總商會、轉知各商號知照、稅局不久即當派員、分赴各商號檢査、以重稅收云

滿洲中央銀行公告

凡持有舊紙幣者應速來交換新國幣
交換期限本年（康德二年）六月卅日

查康德元年五月二十一日　財政部佈告第六號規定之舊紙幣交換期限　截至本年陽曆六月末日　即爲滿期　凡舊四行號發行之舊紙幣　不論其幣種券種爲何　本年七月一日以後　本行一律不予交換　其在期限以內未交換者　即成爲廢紙　期限已迫眉睫　凡持有舊紙幣者　希從速來行交換新國幣　以免坐受損失　恐未週知　特此公告

康德二年四月

淋病新藥
陸軍藥局方收載
ツヨール
次葯兒
能滅殺淋菌、澄淸小便、雖連續服用、亦不能起胃腸障害或刺戟腎臟、『適應症』急性、慢性淋病膀胱炎、尿道炎、婦女麻病等.
製造發賣元　オネ製藥合資會社
東京市日本橋區江戸橋二丁目
電話日本橋三一七番
著名藥房●皆有經售

家庭聖藥
丹爐　商標
滿洲醫科大學山下博士化驗
老君丹
本城外埠各縣鎭均有代售處
主治腦力衰弱生殖力減退
疳鬱氣滯腎病胃病花柳病
淋病疔毒惡瘡痔毒腫瘍水
腫氣膨肺病咳嗽心口腹痛
大便燥結紅白痢疾吐血時
疫猩紅熱喉痛暈車水土不
服婦女乾血癆經期肚痛小
兒急慢驚風食積胎毒瘟疹
奉天商埠一經路來鮮里
老君丹藥局總批發處

根固止淋丸
一經服用直達
尿道止濁定
痛

本劑對於淋濁各症可謂絕對有效、主治各種急慢性五淋白濁、以及由淋毒引起之合併症、如副睪丸炎攝護線炎、膀胱炎腎盂炎、及女子淋病、凡他藥罔效者、服本劑無不準確、其主要作用爲殺菌利尿、鎭痛、消炎收歛、止淋服藥之後、直達尿道、如急性淋之劇烈症象能迅速緩解之即頑固之慢性症、歡於一星期內、亦能漸趨良好洵屬極優秀之治淋特效藥也、定價、每小盒現大洋一元、中盒二元、特製大盒三元、另備說明書、函索即奇、外埠函購、郵費不加、但信件必須掛號、以免遺誤郵票九折、
奉天大西城門外電車站
英美大藥房啓

博愛醫院

院長 益天成
副院長 日冲飛邦
本院 大連市小崗子 電話
分院 大連 電話
○各科診療
○阿片嗎啡癮治療
○各種肛門病
○普通並異常分娩
○驗血檢菌
○骨折脫臼
○齒科技工
○愛克斯光科
○愛克斯光出張撮影
○電氣治療
○健康相談
隨時入院

滿洲事變後滿日關係新設會社(二) 依據康德二年四月調查

製造工業會社之份

▲化學工業及製藥業

滿洲製藥株式會社	股份	五、〇〇	一、二五〇	一九三四	新京
日滿合同滿洲葯材公司	有限	一五〇	一五〇	一九三三	新京
滿洲化學工業株式會社	股份	二五、〇〇一	一二、五〇〇	一九三三	大連
滿洲製葯株式會社	股份	二五〇	一二五	一九三四	大連
極東生葯株式會社	股份	一、五〇〇	一、五〇〇	一九三三	奉天
三共商事株式會社	股份	一五〇	……	一九三四	新京
株式會社原田洋行	股份	六〇	六〇	一九三五	大連
滿洲曹達灰株式會社	股份	一五、〇〇〇	……計劃中		大連
滿洲大豆工業株式會社	股份	一、五〇〇	……	一九三四	大連
大同清精股份有限公司	股份	一、六〇〇	一、六六	一九三三	哈市
大陸澱粉化學工業會社	股份	五、〇〇	……計畫中		未詳
滿洲醱酵工業株式會社	股份	一、五〇〇	……計畫中		
滿洲植物油會社	股份	三、〇〇〇	……計畫中		奉天
高粱化學工業株式會社	股份	二、〇〇〇	……計畫中		遼陽
大同化學工業所(合名會社)	無限	六〇	六〇	大同元	大連

共計 會社數 十五社(股份一三 有限一 無限一) 股本金 六千百七十一萬圓(交付金一八七五圓) 會社地址 大連五 新京三 奉天二 哈市一

▲洋灰、石灰、石綿工業

合名會社是枝商會	無限	五〇	五〇	一九三三	大連
大同洋灰有限股份公司	股份	三、〇〇〇	三、〇〇〇	一九三三	吉林
滿洲洋灰株式會社	股份	五、〇〇〇	一、二五〇	一九三四	奉天
合資會社同興公司	有限	一〇〇	……	一九三三	新京
撫順洋灰株式會社	股份	二、五〇〇	一、二五〇	一九三四	撫順
哈爾濱洋灰株式會社	股份	五、〇〇〇	二、五〇〇	一九三四	東京
關東州小野田洋灰製造會社	股份	五〇〇	二五〇	一九三四	同 周水子

共計 會社數 七社(股份五 有限一、無限一) 股本數 一千六百十五萬圓(交付八千十七萬五千圓) 會社地址 大連奉天新京撫順東京吉林周水子各一

▲一般建築材料工業【材料採取】

合資會社實業公司	有限	二〇〇	二〇〇	一九三三	奉天
合資會社新京興業公司	有限	七〇	七〇	一九三三	新京
滿洲花崗石材合資會社	有限	八五	八五	一九三四	新京
大洋兩合公司		七一	七一	一九三四	不詳
復興工業合名會社	無限	一〇〇		一九三四	齊齊哈爾

共計 會社數 五社(有限三、無限一) 股本總額 一四百三十六萬圓(交付額三二六圓) 會社地址 新京二、奉天一、齊齊哈爾一、

▲製材及家具製造

日滿木材株式會社	股份	五〇〇	二五〇	一九三三	大連
株式會社山榮製材所	股份	一〇〇	四〇	一九三四	安東
日滿高粱工業株式會社	股份	五、〇〇〇	一、二五〇	計畫中	東京
大同林業公司	股份	五、〇〇〇	二、五〇〇	計畫中	新京
合資會社日東洋行	有限	六五	六五	一九三三	鞍山

共計 會社數 五社(股本四社 有限一社) 股本數 千萬六百六十五萬圓(亦付額三九八〇圓) 會社地址 大連安東、東京新京鞍山等

▲煉瓦及瓦工業

滿洲白色化石煉瓦會社	無限	一〇〇		一九三四	奉天
哈爾濱煉瓦總販賣所	有限	五〇		一九三四	哈市

共計 會社數 二社(有限一無限一) 股本金 十五萬圓(交付十五萬圓)

▲特產物加工及精米製粉業

滿鮮特產興業株式會社	股份	一〇〇	五〇	一九三三	撫順
營口精米株式會社	股份	一〇〇	四〇	一九三四	營口
日滿製粉株式會社	股份	二、〇〇〇	二、〇〇〇	一九三四	哈市
滿洲精穀株式會社	股份	五〇〇	五〇〇	一九三四	大連
滿洲特產工業株式會社	股份	三、〇〇〇	七五〇	計劃中	奉天
日滿特產株式會社	股份	五、〇〇〇	一、二五〇	計劃中	
大滿洲產業株式會社	股份	一〇、〇〇〇	二、五〇〇	計劃中	東京

共計 會社數 七社(均爲股份) 股本金 二千百五十萬圓(交付額萬圓)

▲棉花工業

合資會社高岡棉廠	有限	一〇〇		一九三三	遼陽
滿洲棉花股份有限公司	有限	二、〇〇〇	五〇〇	一九三四	奉天

共計 會社數 二社(有限二) 股本數 二百十萬圓(交付額五百萬圓)

釀造工業

東洋醬油株式會社	股份	一〇〇	一〇〇	一九三三	大連
滿洲造酒株式會社	股份	二五〇	二五〇	一九三三	撫順
滿洲千福釀造株式會社	股份	五〇〇	一二五	一九三三	奉天
滿洲麥酒株式會社	股份	一、〇〇〇	二、〇〇〇	一九三四	奉天
合名會社岡田醬園	無限	一〇〇	一五〇	一九三四	遼陽
大滿洲忽布麥酒株式會社	股份	一〇、〇〇〇	二、五〇〇	一九三四	哈市
關東洲興業株式會社	股份	一、〇〇〇	二五〇	一九三四	大連
櫻屋酒類株式會社	股份	一、〇〇〇	五〇〇	一九三四	奉天
康德麥酒株式會社	股份		計劃中		奉天
生野酒造合資會社	有限	五〇	五〇	一九三三	撫順
合資會社大下酒造工場	有限	六〇		一九三四	安東

共計 會社數 十一社股份八社有限二無限一 股本金 千五百二十七萬圓(交付額五百七十七萬千圓) 會社地址 奉天四大連二、撫順二遼陽安東哈市各一

產業與經濟

滿洲國既到生產限制期 洋灰界重要分岐

洋灰工業隨工程界之隆盛、及日本內地製產制限之影響進出小野田、淺野、三菱等之各股本、生產額已超過需要額六十萬噸、倘放置該生產需要之關係、踏日本之轍、故關東軍實業部間講究對策樹立洋灰統制、以決自給自足、則現國內需要年額六十萬噸、今後暫不准新會社設立、計生產過剩對策、該根本方針之決定自然的驅逐日本製品矣、故對日洋灰界影響不少矣、

廣軌線運費 特定率發表

北鐵接收後、即發表實施新運費、因之北滿產業界、受重大打擊、幾陷於死地、大起非難之聲、同時哈爾濱商工會議所、憤然驟起招開座談會討論改正運費問題、空氣緊張以後鐵路局側愼重研究改正二日具体案考慮完成、午後四時、在佐原局長室、招集前座談會之出席代表、由佐原局長談話、發表如左、

今次非公式之發表、謹以簡單談話、報告諸君、哈爾濱鐵路局、於北鐵接收、同時伊澤總次長意見採用基本運費並特定運費、意在門外不出之義普施基本運費、後考査研究北滿特殊情形於各工商受大影响現在採特定運費、路局方面感想到各商工業仍有不平不滿之點、本局務需繼續改善、以期盡善

一、小麥(製粉原料)

北滿國鐵普通運費率、低減五成、但僅限定製粉場使用之小麥、

二、牧草

採用國鐵各站間遠距離遞減法、

基洛	基洛	分
六一	一八〇	三、一五
八一	一一〇〇	二、九〇
一〇一	一一二〇	二、六五
一二一	一一四〇	二、三五
一四一	一一六〇	二、一〇
一六一	一一八〇	一、九五
一八一	一二〇〇	一、八〇
二〇〇	以上	一、七五

三生畜

大概與舊北鐵運費同

(一)駱駝	驢 馬	分
二〇〇	三〇〇	四、一
三〇一	四〇〇	四、八
四〇一	五〇〇	三、六
五〇一	六〇〇	三、四
六〇一	七〇〇	三、三
七〇一	八〇〇	三、一
八〇一	九〇〇	二、九
九〇一	以上	二、七

(二)牛犢山羊豬

至二〇〇粁		三、八
二〇一	三〇〇	三、三
三〇一	四〇〇	三、〇〇
四〇一	五〇〇	二、八〇
五〇一	六〇〇	二、六
六〇一	七〇〇	二、四〇
七〇〇	以上	二、二五

四木材及建築材料

木材及建築材料運費低減五成、與舊北鐵時代同

五木柴

一噸一分二厘自十月一日後、總局臨時特約適用之、但對於石灰石材等不採用距離遞減法、其理由、因東部寧北、寧岡地方之關係、遞減不可能、

共大意如上述之發表、一般產業界、均愁眉展開、是滿天之迷霧一旦消散云、

奉天工業土地 提議增資案

奉天工業土地股份有限公司之現有股本爲二百五十萬圓、今次應該社事業之發達、籌備六百萬圓乃至五百五十萬圓增資案、該社梅津專務專求各方面之諒解、滿洲國側大體無異議、但滿鐵方面支持五百五十萬圓說、大體本月內爲確定矣

中國交通兩銀行 呈兌換停止狀態

【天津六日發】隨銀價存額激減、中國交通二銀行、依中央之命、嚴重監視現銀存額、事實上呈兌換停止狀態矣

銀價流失問題與 滿洲國當局之意嚮

【新京】乘於銀價暴漲之波動、由滿洲流出之銀塊不關當局之嚴重取締、日日呈增、經由朝鮮之份、過去七個月間內達三千五百萬圓之大數字、而該銀之流失難密輸、未無手續上之辦法、鐵道車內檢査之稅關吏亦不得止爲默認、然斯世界的狂奔市況、果跌價之時到不到不准豫測故銀塊之流出暫不得停止、而最近關本案件、滿洲國當局間有護照制度說、堪最注目、關於右中銀及財政部當局說

▲中銀當局說、雖不好的事實銀價原非禁止品、故輸送業者不得拒取扱、而防止對策銀行無直接影響、故一切委任關係當局、果護照制度實施之有無如何、未不可知、

▲財政部當局銀塊流失之事實爲明白之事實、然輸入雖許可制輸出方面非一樣、護照制度之案件亦係研究項目矣、

華北當局嚴行取締 對銀之流出國外

【新京七日】據當地所得之情報、謂因美國自銀政策而喘息於窮境之中國、現於各地均講求防止銀之流出國外之對策、如華北於上月三十日于河北省主席及張天津市長會召集該市之銀行公會及各銀行錢莊之經理五十四名於省政府、宣布最近財政部所制定之限制現銀運出國外規則、務須嚴行遵守、並爲發覺奸商之私運起見、省及市當局、添派監視員、於發券銀行、遇有形跡可疑者或爲鉅額之兌換者、可一一加以盤問、如査有違犯者即行嚴懲云、

美國經濟視察團 由青島乘機來津

【天津六日】四月廿二日到抵上海以來、視察中國中之美國極東經濟視察團、團長洽梅倫福布斯(前駐日大使)以下十一名、本日午前十一時由青島乘飛機來津矣、但一行之經濟調査、於美國之銀率上政策同時頗惹起注目云、

制定高粱公定市價 每一斗定最高二元

【[illegible]發】最近滿人側主要食糧品續漲高粱米每一斗爲國幣二圓、之市價情勢呈續跌之狀勢則三日發令對市商會制定標準價格、今後高粱米每一斗定最高二元、而倘價格提高之時嚴重處罰矣

日本起債界 滿鐵起債與證券界情勢

【東京七日發】起債市場最近呈示活況、東拓借替社債一千萬圓、亦既完悉應募、則現東拓共同銀行團間交涉接洽第二回一千萬圓之借替案近將成立矣、起債條件比前回不異爲年四分五厘、期限定十二年、又大量起債中之滿鐵社債及東京市債、一般之買意限定四分五厘範圍、四分三厘之滿鐵既發債、證券業者間殘留三百萬厘內外、故現下要殘留債之一空、四分三厘滿鐵社債及地方債(四分二厘)之發行上更要社融緩和矣、

台灣銀行對華借欵 百五十萬元整理

【東京七日電】關于台灣銀行對華借欵中、第一次江西省借欵百萬元、第二次同五十萬元合計百五十萬元之整理、該借欵經由中國銀行關係、現同行董事長宋子文與台銀上海支店長平野氏間進行交涉中、一方將不付利息減低至本金、對金之利息、亦低減至六分後、覩測近將成立整理案、

英獲得四川煤炭採掘權 復活長江之勢力

【大阪六日】據貿易局大阪出張所六日接到漢口之消息云、英國欲復活在長江流域一帶之勢力、而向衞漢鐵道投資並江西省產且克斯典之一手估買、以期湖南省之鎢、倖聞業已將鎢之獨佔、已成動約九成但此次更有將四川省煤炭採掘全部與英商阿諾爾得商會之消息、而使各國注目、英國由前公使時代即注目四川省之煤油及煤炭故對此亦擬入手、又由現公使、包攬重慶青島間之鐵道敷設、由英國貸付工事費及機械、將來擬由印度、西藏之勢力、漸次東侵者、然鐵道借欵失敗、則煤油自然消滅、僅煤炭之採掘權獨占、已成功者四川省之石炭埋藏量、爲九十八億七千噸(地質調査所所調査、)民國廿一年之產額爲七十萬噸云、

美國地方裁判所 禁日本電球輸入 日本當業者提起控訴

【洛斯安吉爾斯六日發】因日本製電球之驚異的進出、美國電氣會社、提起日本製電球輸入禁止要求、審理一年半後洛斯安吉爾斯地方裁判所六日判決原告勝訴、則依據該判決東京電燈國際電燈會社及太平洋輸入會之電球悉決輸入禁止矣斯種輸入業者共同日本當業者、直控訴對上級裁判所矣、

滿洲國官吏之住宅組合認可

以滿洲國官吏爲主體十八住宅組合設立四日經國務院之認可、該組合員數二百餘名、住宅完成爲來年十一月、

行市 七日

京股況份市

	七日開市	六日閉市
新東	一四七〇	一四七〇
新鐘	一二三五	一二三五
日產	九四、三	九四七
日魯	六五三〇	六五三

中央銀行市單(四月七日開市)

滙紐約	三一弗十六分一
滙倫敦	一志三片八分三
金票	一〇九圓五〇
鈔票	八三圓〇〇
滙上海	八三元〇〇
滙天津	八三元〇〇

條銀金標

倫敦條銀現行……片……分

全 遠期……片……分

紐約條銀現行……三仙……分

監買條銀現行七九仙四分三

上海標金 午前

開行七九三四七 大價七九五〇

下市七九一四八 小價七八八〇

後開行……

中外滙兌

午前

美滙兌	四弗八四仙八分七
美日滙兌	二八弗六〇仙
美日滙買賣	二八弗二分一 二八弗八分五
美國上海滙	四一弗五〇仙
上海市滙買賣	一三三圓四分三 一三四圓四分一
上海美滙買賣	四一弗……分 四一弗八分一
上海英滙買賣	一先八片一六分五 一先八片八分三

午後

英美滙兌	……弗……仙
美日滙兌	……弗……仙
日美滙買賣	……弗……分 ……弗……分
美國上海滙	……弗……仙
上海東滙買賣	一四四圓四分一 一四四圓二分一
上海美滙買賣	四一弗一六分一 四一弗八分一
上海英滙買賣	一先八片一六分五 一先八片八分三

●奉天城內滙兌

國幣 滙上海	一、三二七
國幣 滙中銀	……
現洋 滙天津	一、三二五

●大連滙上海 一〇〇圓八〇 一〇〇圓七八

午前 一〇〇圓七八 一〇〇圓七六

大連烟台 一〇〇圓七八

午後 一〇〇圓七八五 一〇〇圓八〇 ……圓

●安東滙上海 一三二圓五〇

●奉天城內錢鈔

國幣換金票	六、〇〇
鈔票換現大洋	一、〇九五
哈大洋換現大洋	一、二二八
滙中交票換現洋	〇、八〇 一、三六〇

各地錢鈔

【奉天】●日站金票對國幣

	午前	午後
開行	九一三五	九一五〇
下市	九一四〇	九一五〇
大價	九一四五	九一六〇
小價	九一三五	九一五〇
交數	二〇万	一九万

搔癢無度之皮膚病 水癬・狗皮癬・陰囊癬 汗斑等請一加嘗試、

皮膚怡劑

(皮膚チャーヂ)

滲透療法之威力

不汚、不穢、不痛、而早奏卓效、若夫臉上手脚指頭上、大腿裡搔癢無度、所生之水癬、陰囊癬狗皮癬、汗斑、糜爛以及受臭蟲蚊子、跳蚤、毒蟲之毒害、少面疙疸或剃鬚後之沾染、全身搔癢生出疙疸等、擦用本藥無不見效、外用藥效力之良否、盡人皆知、決非謊言、請試買一瓶而評判之！

定價二角三角五角一圓全身用實惠大瓶五圓也

東京神田花房町株式會社山崎帝國堂振替東京一四六七番、電話下谷四〇三番各地著名藥房皆有出售

Neo Pedinal Sedative and Analgesic

【麻藥不要手續】

內俄 鎭痛 鎭靜 鎭咳 新藥

北地那兒

(嗎啡鹽類中毒脫除新藥)

(特長及適應範圍) 鎭痛、鎭靜、鎭咳作用迅速如火、對胃腸痲痺及習慣中毒之性全無、且長期使用毒無增量之必要、故以少量能治咽喉、海洛英、嗎啡中毒症、可謂斯種脫除療法、最適最良之新藥也、

用法 一回 一cc 一錠 注射於皮下或筋肉之內。

〔包裝〕注射液 (一cc 10管入 一五〇管入 一五cc瓶入 …cc瓶入) 錠片 10片子、50片子、100片子、500片子

滿洲國總發賣元 奉天加茂町十三 京城鹽化學奉天出張所

〔特約店〕 安東 [illegible] 奉天 [illegible] 新京 [illegible]

高級電氣留聲機

遞律彼岸

斯界之大王

自「四球式」至「八球式」各種俱全

……其他無線電話受信機各種—著名無線電話商店均有出售

本社 東京大森 山中電機株式會社

新京出張所 新京老松町七番地 電話六五七番

奉天出張所 奉天加茂町五番地 電話五四四七番

大連出張所 大連伊勢町卅一番地 電話二四七三三番

新京華北天古玩珠寶店廣告

本號新由北平各大府第搜羅各種歷代古玩金石佛像珠翠鑽石珊瑚瑪瑙碧璽子母綠漢玉舊玉各種圖章菩提念珠佛頭等物以及各種奇診異寶世所罕有之奇特貴重診品各種禮品甚多只因北平市面金融奇緊購者甚廉因酬謝顧主起見照價廉出售各界惠顧諸君勿失良機惠顧參觀無任歡迎敝號專收最高翡翠如存有好舊式翠物欲割愛者請駕臨敝號價必從豐

開設新京頭道溝東三條通賓晏樓對過 借用自動電話二八三三番

殺虫液「瑞納司」本鋪 泰來商行

奉天浪速通七番地 日長電三三九一番

本商行自登報聘募代理店販賣店而成立連鎖店以來深受各方歡迎而應聘志願者已將普及滿境惟仍有未能達到各縣境者茲再將未能成立各縣境地點刊載左方希志望者從速報名以便詮擇(附索詳章附郵票十三分寄上)

奉天省境 海城縣 營口縣 新民縣 遼中縣 法庫縣 遼源縣 東豐縣 海龍縣 靑原縣 金川縣 柳河縣

錦州省境 黑山縣 彰武縣 北鎭縣 朝陽縣 阜新縣 義縣 興城縣 綏中縣 盤山縣 台安縣

安東省境 鳳城縣 岫巖縣 輯安縣 臨江縣 通化縣

亞蘇殺虫藥水

アース

日.英.法.意.

特許專賣

對於人畜、絕無危害

强力殺虫劑!!

AE—1

殺盡飛行的蠅與蚊

亞蘇殺虫　効力偉大
用法簡便　不損衣物
氣味芳香　遇火安全
且對人畜　毫無危害

「亞蘇」有强之殺虫力、專殺蒼蠅・蚤・臭虫・壁蝨・鼠・毛虱・油虫・蛾・蜘蛛等並驅除其他害蟲、對於人畜、絕無危害、而且氣味芳香馥郁、誠爲家庭必備之殺虫劑也、歡迎購買試用。

全滿各藥房及百貨店藥品部均有代售

滿外代理店　三井洋行　三井物產株式會社

製造發賣元　亞蘇　株式會社木村製藥所

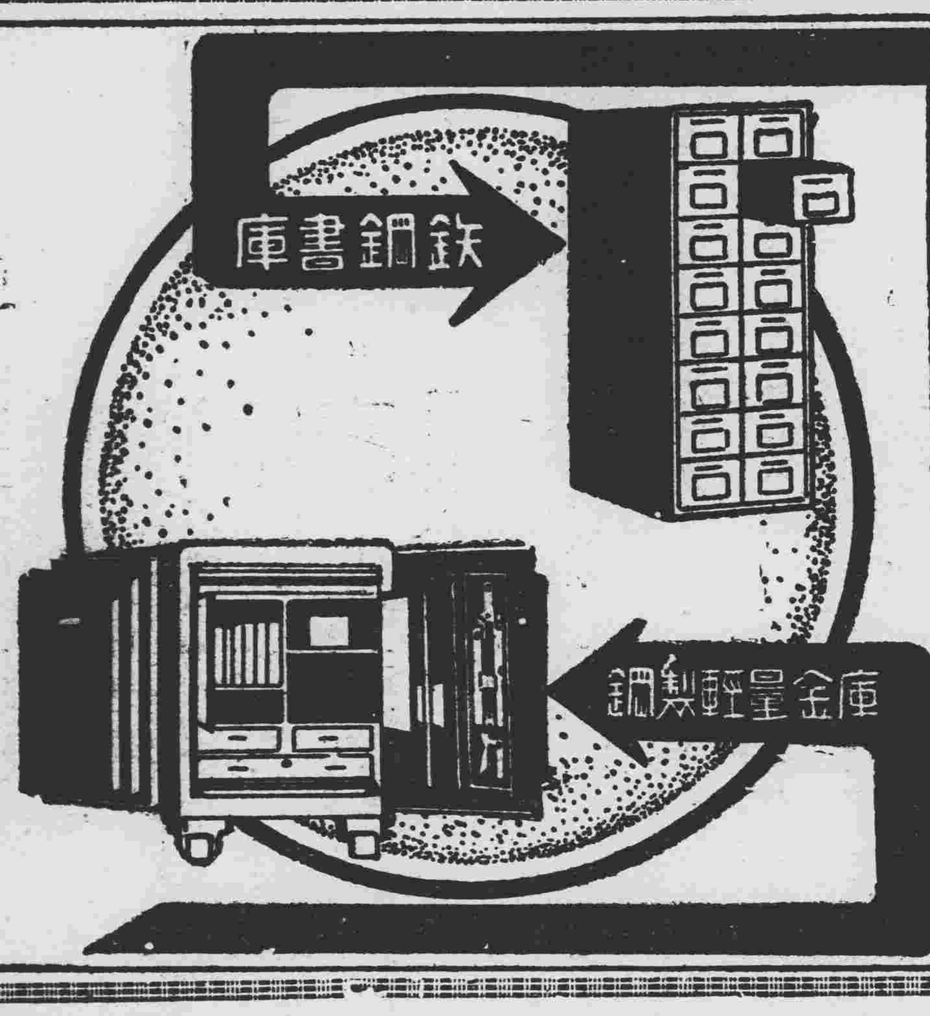

日光金庫代理店

內田洋行器械部

奉天加茂町一五
電話二三〇四九番

第威德補腎丸

士的救星到了

思想敏銳奮發有爲之士其體格必健全否則羸弱之士當亦不能運用其腦思也少運動及用腦過度爲文人致病之由其病狀類爲背痛頭痛怔忡失眠等症若服第威德補腎丸則諸病皆免蓋其功效能補腎養血以使腦力澎漲體格健全故第威德補腎丸誠文士之救星也

▲各大藥房均有出售

東京早山製油所
美國瑞氣年連合會社
德國愛龍聚利門會社
九州製油所
吉田製油所
日本耐磐金製造會社

總經理　煤油、汽油、機器油、各種油類、**總批發**

日新商會支店

奉天宇治町一四番地

電話日長二〇一八
電略　二ホ

全國藥房均有出售

德國 忽蘇爾 氣喘藥

全球醫師一致推崇專治氣喘唯一良葯

去年在德國鏡內曾行銷一千萬盒以上

分銷處〇瀋陽中街路北〇中法大葯房

治療

氣喘，哮病，氣急，呼吸困難，新舊咳嗽〇枯草熱〇慢性支氣管炎〇痙攣性或搐搦性咳嗽〇各種心臟病〇感冒〇神經痛〇頭痛等症〇服之奏效迅速神驗無比！

如需哮喘病除根詳細說明書函索即寄

中國獨家總經理　中華商履瀛西藥行

上海九江路一百五十號洋房

市上香烟，牌子這樣多，為什麼紅錫包能夠獨享盛名？

當然因為紅錫包的品質香味超群絕倫！

紅錫包香烟

C1-293

君爲目力計　請戴本行眼鏡

儀器精良・驗光準確
質料高上・售價低廉

城內中街大西門裡

亨得利鐘表眼鏡行